Assinatura no País
ANO .. .. .. Cr$ 220,00
SEMESTRE .. .. Cr$ 120,00

DIARIO DE PERNAMBUCO

Orgão dos "Diarios Associados"

Edição de 14 páginas
Preço: Cr$ 0,80

A. J. de Miranda Falcão, fundador

RECIFE — PERNAMBUCO — BRASIL

JORNAL MAIS ANTIGO EM CIRCULAÇÃO NA AMERICA LATINA

N. 28 — ANO 125

SEXTA-FEIRA, 3 DE FEVEREIRO DE 1950

Concentradas as atenções politicas na conferência de Belo-Horizonte

Nomeado presidente do I.A.A. o sr. Neto Campelo Junior

O decreto já foi publicado no Diario Oficial

RIO, 2 (Meridional) — O presidente da Republica assinou um decreto, exonerando o sr. Edgard de Góis Monteiro da presidencia do Instituto do Açucar e do Alcool e nomeando para substituí-lo o ex-ministro da Agricultura, sr. Neto Campelo Junior.

O decreto já foi publicado no Diario Oficial de hoje.

O sr. Ademar de Barros não teria desistido de sua candidatura

SÃO PAULO, 2 (Meridional) — Ainda não se acredita aqui que o sr. Ademar de Barros tenha desistido de sua candidatura á presidencia. Agora, segundo soubemos, foi submetida á apreciação do dirigente do PSP o seguinte esquema: **primeiro** — o sr. Ademar de Barros renunciaria; **segundo** — o sr. Novelli Junior tambem renunciaria ao cargo de vice-governador; **terceiro** — o PSD, aliado ao situacionismo e outras correntes, assumiria o compromisso de eleger o sr. Oliveira Costa para suceder ao sr. Basilio Machado Neto; **quarto** — o presidente da Assembléia assumiria o governo por 15 dias e promoveria eleição indireta para governador, ao qual caberia a tarefa de concluir o periodo administrativo, dirigindo os destinos de São Paulo até janeiro de 1951; **quinto** — esse governador sairia das fileiras do PSD. Elementos ortodoxos, consultados, não quiseram emitir opinião sobre a possibilidade dum acordo dessa natureza.

NAO CONSEGUIU APOIO

NITEROI, 2 (Meridional) — A candidatura do sr. Amaral Peixoto, conquanto apoiada pela unanimidade da representação federal e estadual, não conseguiu o apoio de alguns prefeitos pessedistas. O numero desses prefeitos é de 13, segundo fontes udenistas. Fontes pessedistas dizem que é de cinco.

GOVERNO PARTIDARIO

NITEROI, 2 (Meridional) — A convenção pessedista fluminense, na sessão ordinaria na tarde de hoje, sufragou por unanimidade a candidatura do sr. Ernani do Amaral Peixoto ao governo do Estado nas proximas eleições. Ao fazer uso da palavra para agradecer a indicação do seu nome pelos convencionais, disse o sr. Amaral Peixoto: "Farei um governo partidario, no qual haverá justiça para todos. Apoio e amizade, entretanto, só terão meus dedicados amigos".

RESOLVIDO O AUMENTO DE SALARIO DOS BANCARIOS

RIO, 2 (Meridional) — Reuniu-se o Sindicato dos Bancos para tratar do aumento dos salarios dos bancarios. Apurou-se que os banqueiros concordaram com as pretenções defendidas pela junta governativa do Sindicato dos Bancarios, devendo ser feita a necessaria e consequente homologação. Inicialmente, todos os empregados terão um aumento de 10 por cento, independente desse aumento será concedido outro tambem de 10 por cento, a criterio dos empregadores.

BASE

RIO, 2 (Meridional) — Segundo informa o sr. Raul Pinto Carvalho, presidente do Sindicato dos Bancarios, essa entidade, em revisão de hoje, aprovou a seguinte base para aumento de salarios: empregados em estabelecimentos bancarios em geral — um aumento de 10 por cento sobre os salarios que percebem atualmente e mais 10 por cento variaveis de acordo com o merecimento de cada um (produção e assiduidade); 2.º — os bancos que em 1949 distribuiram dividendos de 6 por cento ou menos estarão isentos do cumprimento do acordo. Quanto aos bancarios, parece que aceitarão o acordo mas sem a clausula que isenta do aumento os bancos que se declarem em situação dificil.

O PRIMEIRO MINISTRO CLEMENT ATTLEE é visto diante de um cartaz de propaganda concitando o eleitorado britanico a sufragar seu nome como candidato do Partido Trabalhista ao pleito na Grã-Bretanha, marcado para o dia 23 de fevereiro. (Foto do INS, especial para o DIARIO DE PERNAMBUCO)

Libertado Silva Ramos, sob fiança

80.250 cruzeiros a importancia fixada pelo juiz Max Pech — A sensacional entrevista de Wainer com o jovem brasileiro — Como o reporter conseguiu penetrar na cela indevassavel — Especula, nervosa e irrequieta, a imprensa francesa — Apresentado por Nanô como um parente, membro da Embaixada, encarregado de verificar as condições em que se encontrava o indigitado matador de Monique

BAYONNE (França) 2 (UP) — Foi posto em liberdade o jovem brasileiro João Carlos da Silva Ramos. O juiz Max Pech fixou a fiança em 80.250 cruzeiros, moeda brasileira. O sr. João Carlos da Silva Ramos estava detido enquanto a policia francêsa investigava as misteriosas circunstancias em que morreu sua esposa, Monique.

POSIÇAO DO ITAMARATI

RIO, 2 (Meridional) — A intervenção do Itamarati no caso João Silva Ramos, só caberia na hipotese da denegação de justiça ou na eventualidade da condenação á pena capital. Lembra-se, a proposito, o caso do escritor José do Patrocinio Filho, acusado de espionagem na Inglaterra, durante a primeira guerra mundial e envolvido num processo que resultou na condenação á morte de Talarina Matari. Um porta-voz do Ministério do Exterior disse que a unica assistencia possivel é a que está prestando o consul brasileiro em Bayonne, em carater pessoal, a Silva.

A IMPRENSA francesa abandonou, no momento, a sua objetividade na apresentação do "affair" Silva Ramos, para dedicar colunas inteiras a um novo "incidente": a entrevista obtida de João da Silva Ramos, dentro da prisão de Bayonne, pelo nosso enviado especial Samuel Wainer, é o que revelam jornais chegados de Paris pelo "Bandeirantes da Panair do Brasil". No dia imediato á publicação da sensacional reportagem de Wainer que conseguiu "furar" os cracks do jornalismo frances e internacional em seu proprio terreno, jornais da "cidade luz" e do interior da França dedicaram longas colunas ao caso, procurando justificar o seu fracasso e queixando-se abertamente de "dôr de cotovelo".

Buscando as mais diversas e incriveis desculpas aos seus leitores e ao publico frances, esses jornais classificaram a entrevista de Silva Ramos de "incidente em Bayonne" e, tambem, com outras expressões. Nota-se, nos jornais que recebemos que a imprensa francesa procura forçar "um caso de Samuel Wainer" com a justiça gaulesa". Nenhum deles teve o cavalheirismo de reconhecer o "furo" que levaram do jornalista que veio do pais ás vezes tão caluniado em Paris e outras capitais européias.

A FAÇANHA DE WAINER

No caso Silva Ramos, a façanha de nosso companheiro Wainer assume ainda proporções mais especiais. Preso há quase um mês, rigorosamente incomunicavel, fortemente vigiado, Silva Ramos somente conseguiu falar até agora, durante alguns minutos, a um jornalista britanico. A sua primeira e unica entrevista concedida na propria prisão de Bayonne, aonde Wainer conseguiu penetrar legalmente, graças a um estratagema que ele se recusa a revelar para não comprometer os amigos que o ajudaram, não deixou por isso mesmo de excitar os nossos colegas franceses. E essa excitação foi tanto maior porque não é muito comum que um jornalista estrangeiro consiga "furar" a propria imprensa de um pais em que ele se encontra como simples enviado especial.

O circunspeto "L'Aurore", em titulo de primeira pagina, chama a atenção do publico para um "incidente em Bayonne" criado por um jornalista brasileiro que conseguiu avistar-se com "João da Silva Ramos". E, depois, em completa reportagem, procura envolver o primo e o padrasto de Silva Ramos dizendo que o proprio M. Laroche declara ao seu correspondente especial que "Wainer fôra apresentado por Hermano da Silva Ramos como um parente longiquo e do corpo diplomatico brasileiro que vinha com a incumbencia especial de verificar as condições em que se encontrava João". Afirma ainda aquele jornal parisiense que o proprio M. Laroche levou Wainer ao juiz Pech pedindo sua permissão para que o jornalista brasileiro se avistasse com o seu enteado. Em continuação ás suas lamentações "L'Aurore" proclama que tanto a defesa como a acusação mostram-se embaraçadas com o caso e que o juiz Pech "é que se encontra em pior situação".

O inquerito "Liberation" e o veemente "Parisien Liberé" acusam, praticamente, o juiz Pech de favoritismo. Chorando mágoas, os correspondentes daqueles pois jornais dizem que Wainer, "talvez inconscientemente", quebrou o regulamento da Penitenciaria de Bayonne, insinuando, portanto, sanções contra o nosso colega.

Dois jornais, porem, limitaram-se, discretamente, a reproduzir "in totum" a reportagem do nosso companheiro Samuel Wainer anunciando, em primeira página que "Da Silva interviewe dans sa cellule — "J'attends ma liberation".

JORNADA FINAL

BAYONNE, 1 (De Pierre Lediéu, enviado especial da France Presse) — Começou ás 9 horas de hoje a jornada decisiva da instrução do caso Silva Ramos, e que foi apelidado nesta região de "Dia dos médicos". Os quatro técnicos parisienses, cujas conclusões orais serão comunicadas hoje ao juiz de instruções de Bayonne, seguiram de madrugada para o palacio da Justiça, e, no gabinete do juiz, serão ouvidos, sucessivamente, o doutor Lerey, chamado para consulta á vila "Fazenda "alguns instantes anteriormente á morte de Monique; o dr. Trevenin, médico do estado civil de Biarritz que recusou licença para inumação do corpo: o doutor Garat, médico legista de Bayonne, encarregado da primeira autopsia; o dr. Souchard, especialista em análises toxicologicas que descobriu no organismo de Monique em primeiro lugar os traços dos barbituricos de que, na época apenas se fez a análise qualificativa. Será ouvida, finalmente a senhora Maud Gresbelin ama

(Conclúe na 3ª pagina)

O Sarre e os principios

Dorothy THOMPSON
(Copyright dos "D. A.")

Para ter condições de permanencia num mundo democratico, a paz deve poder subsistir por si só. E' necessario, portanto, que ela incorpore medidas de plena justica dentro de uma estrutura de principios, válidos tanto para os que venceram quanto para os que foram derrotados. Se as medidas impostas pelos vencedores não se basearem nos principios que os mesmos aplicam a si próprios, não poderão ter fôrça de lei, sempre serão consideradas arbitrarias e terão de ser executadas á fôrça, tornando os vencedores vulneraveis em consequencia de seu sentimento de culpa e duvida. Não haverá opinião publica para apoiá-los. Terão de sofrer com o perpetuo ressentimento que provocam, estimulando os vencidos a procurarem compensação para os agravos sofridos.

* * *

Duranta e guerra, tentei nos meus artigos acentuar o que para tempos mais civilizados seria axiomatico e fui por isso acusada de germanofila, caindo em ouvidos surdos os meus argumentos em favor da aplicação de principios de equidade e lei. Entretanto, um dia, a historia recordará que os aliados ocidentais perderam a guerra quando se aventuraram a abandonar os principios e desprezar a Carta da Atlantico.

* * *

Através da historia, os povos derrotados sempre tiveram de pagar reparações. Quando as reparações não visavam destruir a economia ou sujeitar os povos a um padrão de vida inferior ao da simples subsistencia e quando a divida era de maneira tão clara assentada que o vencido podia perfeitamente fazer os seus planos para liquidá-la, as reparações nunca produziram ressentimento duradouro.

* * *

Acontece, porém, o contario quando se atenta permanentemente contra a estrutura de uma nação, desmembrando comunidades nacionais de há muito estabelecidas. O desmembramento da França pela Prussia depois da guerra de 1870 com a anexação da Alsacia e da Lorena acendeu um conflito permanente entre a França e a Alemanha, por que o sentimento da nacionalidade é talvez a mais poderosa de todas as forças sociais desde que se constituiram os Estados nacionais..

O direito que têm os povos de serem governados pelos seus nacionais é um principio de justiça e um direito humano fundamental, sendo hoje aplicado nas zonas coloniais e levando á dissolução dos velhos imperios, bem como á defecção de Tito da U. R. S. S. Esse direito, fundado na justiça, está enraizado nas associações historicas, nos laços de lingua e de cultura e, nos tempos modernos, na auto-determinação.

* * *

E' evidente que a vida e a morte da Europa dependem da eliminação dos agravos e ressentimentos entre as nações do Ocidente. Se essas causas de divergencia não fôrem eliminadas, a unidade cordial que a grandeza da ameaça exige nunca será conseguida.

Entretanto, a França se recusa a aceitar a unica solução da questão do Sarre compativel com os principios da nacionalidade. Infelizmente, alguns dos nossos correspondentes, por partidarismo ou ignorancia, complicam a questão, fazendo confusão com os fatos.

O Sarre sempre pertenceu á Alemanha, desde os tempos primitivos em que o territorio era habitado pelos "allamani". Quando o imperio de Carlos Magno se desmembrou pelo tratado de Verdun em 843, o Sarre fez parte do reino dos francos de leste, que é a atual Alemanha. Embora durante algum tempo o territorio pertencesse aos bispos de Metz, passou a pertencer depois de 1381 aos condes de Nassau que tinham jurado fidelidade ao rei alemão em 1198. As unicas exceções em mais de mil anos de historia foram o periodo de 1801 a 1815, em que o Sarré, com o resto da Europa, foi conquistado por Napoleão e o periodo de 1918 a 1935, quando o territorio esteve sob mandato da Liga das Nações para que ficasse assegura-

(Conclúe na 5.ª página)

Dependente do sr. Milton de Campos o adiamento ou a realização imediata

O sr. Benedito Valadares evitaria qualquer demarche que incluisse o nome do governador mineiro como candidato á sucessão presidencial

RIO, 2 (Meridional) — Está dependendo do sr. Milton de Campos a realização imediata ou o adiamento da conferencia de Belo Horizonte. Conversando com o sr. Mario Brant, com quem finalmente se avistou, o sr. Benedito Valadares concordou em principio, segundo informações precisas de um procer republicano, que se promovesse essa reunião, manifestando, contudo, o desejo de estabelecer conversações preliminares, afim de examinarem proximamente os objetivos da entrevista.

Pouco depois, ouvimos o sr. Benedito Valadares, que disse: "O convite que recebi de Brant foi para conversar aqui no Rio com ele. Estou conversando tambem com Bernardes, que sugeriu um entendimento comigo, nesta capital". Instado para falar sobre a conferencia de Belo Horizonte, indagou o sr. Benedito Valadares: "Mas o senhor tem certeza de que essa conferencia vai realizar-se? Mudando de tom, o procer mineiro acrescentou: "A situação politica altera-se de doze em doze horas. Por enquanto o que ha são conversas. Quanto a mim, estou defendendo dentro do partido a tese de que o candidato deve ser mineiro e o mesmo estão fazendo os presidentes do PR e UDN de Minas, respectivamente nas direções nacionais das agremiações".

Indagado se caso o sr. Milton de Campos efetivasse o convite propalado, aceitaria, o sr. Valadares disse: "Não me recusaria por qualquer hipotese a atender ao convite do governador de Minas para tratar de qualquer assunto".

Transmitimos a uma destacada figura da UDN as palavras do sr. Benedito Valadares, a qual declarou que o governador ainda não decidira convidar diretamente o sr. Benedito Valadares, acentuando que agora as coisas se esclareceram e que o governador talvez ainda hoje ou amanhã fale ao sr Valadares.

ESPERA O DESFECHO DAS CONVERSAÇÕES

RIO, 2 (Meridional) — Reuniu-se o diretorio nacional da UDN. O diretorio da UDN paulista sugeriu que se precipitasse a escolha de um candidato á sucessão presidencial, insistindo no nome do brigadeiro Eduardo Gomes. O sr. Prado Kelly tomou conhecimento do assunto e ponderou que seria prudente esperar pelo resultado das conversações ora em curso, relativas á candidatura mineira, para então tomar o partido um rumo definitivo sobre a questão. Esse ponto de vista prevaleceu.

APOIA O REAJUSTAMENTO

RIO, 2 (Meridional) — O sr. Mario Brant declarou á reportagem que o sr. Benedito Valadares está de acordo com um reajustamento na politica de Minas e deseja apenas que a conferencia de Belo Horizonte seja precedida de uma reunião preliminar, afim de serem esclarecidos antecipadamente os objetivos do conclave. O sr. Benedito aproximou-se, intervindo nas conversações, dizendo: — "Bem, vocês vão escrever essas

(Conclúe na 5ª. pagina)

O SR. ALARICO BEZERRA PARA A S. DA SEGURANÇA DE ALAGÔAS

MACEIÓ, 2 (Meridional) — E' voz corrente, aqui, que o governador Silvestre de Góis Monteiro convidará o sr. Alarico Bezerra Cavalcanti, ex-secretario da Segurança Publica de Pernambuco, para assumir a Secretaria do Interior e Segurança de Alagoas.

EM DISPONIBILIDADE

RIO, 2 (Meridional) — O sr. José Cardoso Sobrinho, irmão do deputado Oscas Cardoso, foi posto á disposição da prefeitura de São José da Lage. O sr. José Cardoso Sobrinho desempenhava as funções de tesoureiro da administração do porto de Maceió e vai requerer mandado de segurança contra o ato do executivo que considera ilegal.

Continuam as conversações com o diretorio nacional do P. S. D.

Importante entrevista do senador Salgado Filho

RIO, 2 (Meridional) — Um procer gaucho pessedista declarou á imprensa que o diretorio desse partido no Rio Grande do Sul se opunha á união do PSD com o PTB. Ouvido, disse o sr. Salgado Filho: "Não nos interessam entendimentos regionais, mas sim no plano nacional. Nossas conversações vêm se realizando com o diretorio nacional do PSD, que é o orgão competente nessas demarches. Se há quem no PSD esteja contra a orientação do seu diretorio nacional, isso é questão interna daquele partido".

Sobre os pronunciamentos das pessoas intimas do sr. Getulio Vargas a favor da candidatura do ex-ditador, disse o sr. Salgado Filho: "São pontos de vista pessoais que refletem o pensamento geral do partido. Não é segredo que a unanimidade de nossa agremiação considera o senador Getulio Vargas nosso candidato natural. Mas o que importa é a deliberação do partido através de sua convenção".

Quanto aos entendimentos com o PSD, declarou o sr. Salgado Filho: "Com o PSD, acredito que nossas negociações cheguem ao bom termo no que diz respeito ao programa comum em que ambos partidos se empenham no momento". No tocante aos nomes, disse simplesmente: "O PTB tem em Getulio seu candidato natural".

DESCONHECE O ACORDO

RIO, 2 (Meridional) — A proposito das declarações atribuidas ao sr. Ademar de Barros, de que ele e Getulio haviam se entendido em torno duma formula alta, o sr. Salgado Filho, ouvido hoje, durante a sessão do Congresso, declarou ignorar o acordo referido. "Se há qualquer entendimento dessa natureza — esclareceu — terá sido feito diretamente entre o sr. Ademar de Barros e o presidente de honra do meu partido, sem que disso tivessemos conhecimento nem eu nem os representantes no Congresso, como Gurgel do Amaral e Segadas Viana, aqui presentes".

FORTE O PTB GAUCHO

PORTO ALEGRE, 2 (Meridional) — Falando ao enviado especial dum matutino carioca, o deputado Brochado Rocha, presidente da Assembléia Legislativa, declarou que o PTB está forte em torno da figura impar de Getulio Vargas. Disse: "Não temos a menor duvida de que possuimos todos os elementos para eleger o governador do Estado nas proximas eleições; temos um eleitorado para eleger o candidato que será indicado na convenção partidaria.

Frisou compreender que "o PTB gaucho, antes de tudo, é getulista. Dito isto — salientou — está implicitamente entendido que o nosso candidato a presidencia da Republica só pode ser o sr. Getulio Vargas. Só ele está na vontade popular e isso a gente nota pelo contacto diario com as massas". A pro-

(Conclúe na 5.ª página)

Reforma agraria, remedio eficaz para o pauperismo do meio rural

Desejam os veterinarios uma ação politica que proponha criar condições de maior vitalidade econômica dos campos — Criação do generalato nos quadros do Exército — Campo aberto a desenfreado charlatanismo o exercicio da profissão veterinaria

Borba TOURINHO

O sr. Jorge Pinto Lima acha que ainda não há perfeita compreensão, nem mesmo dos politicos e dirigentes, em torno da atividade do veterinario no Brasil. Suas primeiras palavras são de critica:

— Costuma-se apreciar o trabalho do veterinario tão sòmente em função de sua atividade de natureza clinica ou profilatica, no combate ás zoonoses que, aliás, dizimam os gados em proporções elevadissimas, bastando lembrar os prejuizos causados á nossa economia pela febre aftosa, a peste suina, a raiva, as doenças dos bezerros. Mas, além disso, há uma soma enorme de tarefas de fomento a cargo dos veterinarios, destacando-se os estudos e a aplicação da inseminação artificial, processo de melhoramento que tem sido empregado com grande sucesso nos rebanhos ovinos do sul, já tendo elevado em poucos anos a produtividade e o padrão qualitativo da lã riograndense nas estancias trabalhadas. Se mais recursos houvesse para estender a aplicação do metodo a outras especies, e em grande escala poderiamos em cinco ou seis anos realizar um trabalho de melhoramento pecuario que exigiria meio seculo, sendo adotados os processos arcaicos que se teima seguir, absorvendo verbas com resultados mofinos. Ao lado disso, realizando a inspeção de carnes, leite e produtos derivados nos frigorificos, matadouros, charqueadas, usinas, queijarias e fabricas diversas, o veterinario defende a saúde publica, ao mesmo tempo que presta contribuição inestimavel aperfeiçoamento dessas industrias, dando-lhes orientação tecnologica e economica. Toda essa atividade é realizada á base de estudos e pesquisas cientificas, cuja maioria é de grande significação economica. Portanto, o progresso da profissão veterinaria corresponde a um legitimo interesse nacional, neste pais, de estrutura economica acentuadamente agraria.

REFORMA AGRARIA

Expõe a seguir o presidente da Sociedade Brasileira de Medicina Veterinaria a situação dos veterinarios, a grande maioria dos quais é constituida de servidores publicos, que integram os quadros tecnicos do Ministerio da Agricultura, Secretarias de Estados e Universidades, havendo tambem os militares a serviço do Exercito, dizendo:

— Poucos vivem exclusivamente da clinica, nas cidades e no campo, e do emprego em empresas privadas, como fazendas de criação e laboratorios que fabricam soros e vacinas. E' que a situação da pecuaria, como de todo o meio rural, ainda não permite a ampla aplicação da técnica nas empresas nem a manutenção de profissionais que recebam salarios compensadores. Não possuimos organização rural capaz de assegurar a devida remuneração ao capital investido nos varios tipos de exploração agro-pecuaria. E assim, as populações rurais estão sofrendo um continuo processo anemiante, tornando-se cada vez mais pobre, pois do seu trabalho ingente e da riqueza que criam, praticamente não lhes fica o lucro, desviado para as mãos de uma numerosa classe de intermediarios e, em ultima analise, canalizado para as cidades.

Integrados na vida do interior, os veterinarios receberiam com entusiasmo uma ação poli-

(Conclúe na 8.ª pag.)

Acôrdo com doze paises, estudado pela Carteira de Exportação e Importação do Banco do Brasil

RIO, 2 (Meridional) — A Carteira de Exportação e Importação do Banco do Brasil estuda um acordo com 12 paises: Australia, Austria, Belgica, Finlandia, França, Grecia, Italia, Iugoslavia, Noruega, Polonia, Suecia e Tchecoslovaquia. A tendencia é valorizar a produção nacional para a exportação. Com respeito á importação, busca-se abastecer o Brasil de tudo que precisa para o seu desenvolvimento, satisfazendo não só as necessidades do consumo imediato como os equipamentos para instalação das industrias novas ou ampliação das existentes.

AUMENTO DAS COTAS DE PRODUÇAO DE AÇUCAR

RIO, 2 (Meridional) — Foi concluido pela secção de estudos economicos do IAA o estudo preliminar para o aumento geral das cotas de produção de açucar de usina, tendo em vista, além de outras circunstancias, as conclusões do Primeiro Congresso Açucareiro Nacional. Calcula-se que a cota nacional, que é atualmente de 23 milhões de sacas, seja elevada a mais de 26 milhões rateada entre os diversos Estados produtores de açucar.

MECANIZAÇAO DA LAVOURA

RIO, 2 (Meridional) — O presidente da Republica assinou um decreto regulamentando a lei 404, de 24 de setembro de 1948, que concede favores ás companhias, empresas e cooperativas que se organizarem para a mecanização da lavoura.

MERCADO DO CAFE'

RIO, 2 (Meridional) — O Centro do Comercio do Café cotou, hoje, o tipo 7 a 13 cruzeiros os 10 quilos. O mercado funcionou firme. Em ambas as bolsas foram vendidas 8 mil e e 500 sacas.

SAO PAULO, 2 (Meridional) — Fontes autorizadas afirmam que o preço medio da saca de café para exportação para os Estados Unidos, este semestre, é de 1.500 cruzeiros a saca de 60 quilos. O estoque de café em Santos, atualmente, é de ..... 5.823.000 sacas.

Manfidos os vetos do presidente Dutra

RIO, 2 (Meridional) — No expediente da Camara, foi aprovado um requerimento do sr. Costa Neto em homenagem ao engenheiro João Silveira de Castro Barbosa, por motivo do centenario do seu nascimento.

A discussão do veto sobre a promoção dos medicos intendentes foi encerrada sem oradores. O presidente da Republica, em suas razões, considerou o projeto prejudicial em virtude de facilitar o acesso de oficiais novos com a manifesta preterição de outros mais antigos. O veto a respeito do projeto das dividas dos pecuaristas teve tambem sua discussão encerrada. Sobre o terceiro veto, ao projeto que dispunha sobre as consignações em folha, falaram os srs. Crepori Franco, Coelho Rodrigues e João Agripino, todos contra a decisão presidencial que considerou o lado nobre do projeto, não permitindo as transações que constituiriam a propria segurança da economia dos servidores. Encerradas todas as discussões, foi iniciada a chamada dos representantes.

Proclamados os resultados da votação relativa aos três vetos, constatou-se que os mesmos foram mantidos.

O "quorum" minimo para deliberações do Congresso é de 184 representantes. A' sessão de hoje compareceram 220 congressistas, sendo 181 deputados e 29 senadores, mas só votaram 205, tendo havido 3 votos em branco ou anulados em cada urna. Desse modo, para a derrubada do veto seriam necessarios 137 votos, isto é, dois terços conforme exige a Constituição

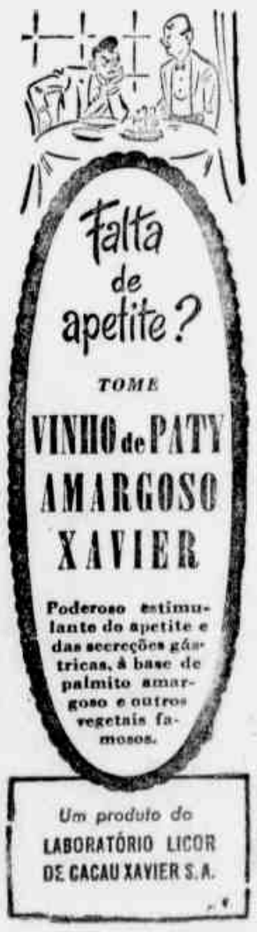

ILEGÍVEL

HOMENS, COISAS E LETRAS

A IMPORTANCIA DE "A BAGACEIRA"

José Lins do REGO

(Para os "D. A.")

Miguel Alfredo d'Elia, no seu ensaio sobre a literatura brasileira, trata da nossa novela como o melhor senso critico. E se registra o localismo de nossos romancistas, como uma aceitavel tendencia que lhe parece fecunda, não se perde e não se perturba na analise das obras que estuda. Vê muito bem o caso Machado de Assis, aquela misantropia que o poderoso dom de observação do mestiço transformou num mundo perduravel, na galeria eterna de caracteres marcados. Da obra de Machado surge para D'Elia mais que superficial conteúdo sobre as suas deficiencias fisicas, e complexo racial, a força de sua natureza de criador verdadeiro arquetipo da dignidade intelectual.

E quando fala do romance moderno, traz José Americo de Almeida para designar o marco de uma época. "A Bagaceira" en efecto, reinicia lo que podríamos llamar el ciclo de las sequias, expresado en la obra de Almeida con tan notable capacidad para aprehender el paisaje y fijarlo entonos profundos que, puede afirmarse, abrio un nuevo panorama para la novela brasileira."

Para D'Elia, o magnifico romance de José Americo de Almeida, foi um verdadeiro grito do norte, livro que trouxe para a literatura do tempo, não só riqueza de vocabulo, mas um conjunto de almas particulares e problemas psiquicos e materiais de espanto.

E termina:

"De todos modos, no puede olvidarse el acierto con que el medio tremendo de las poblaciones asoladas campea en las paginas de esta vigorosa novela que llevó hacia la grandeza y el dolor del norte, el interés de todo el pais."

PALADAR EXIGENTE

BENEDITO — Não. Com esse tempero eu não toco...
(Charge de Augusto Rodrigues — distribuida pela A. M.)

Noticias da Aeronáutica

O baile de hoje em homenagem ao brigadeiro Aboim — Convite aos convocados da classe de 1931

Deverá revestir-se de brilhantismo o grande baile que o Clube de Aeronautica do Recife oferece hoje em seus salões ao brigadeiro Aboim, Diretor Geral do Material da Aeronautica, de passagem por esta capital. Para essa festa, a Diretoria do Clube fez distribuir inumeros convites com elementos da sociedade pernambucana.

Para as danças tocarão duas orquestras, havendo no intervalo um "show"-radiofonico, no qual tomarão parte artistas do radio local e nacional.

A Diretoria do Clube de Aeronautica do Recife está avisando que somente terão ingresso no recinto social os socios e pessoas munidas dos respectivos convites.

CONVOCADOS DA CLASSE DE 1931 — CHAMADA

O Quartel General da 2.ª Zona Aérea está avisando a todos os convocados da classe de 1931 a comparecer no dia 8 do corrente ás 8 horas, munidos dos respectivos certificados de alistamento militar afim de serem incorporados.

— Está circulando mais um numero da revista "Azas do Nordeste", orgão oficial da 2.ª Zona Aérea. O presente numero insere uma secção de cliché, contos, literatura, radio, etc.

APRESENTAÇÃO:

Apresentaram-se no Quartel General, nos dias 28 e 31 de janeiro de 1950, os seguintes militares:

No dia 28 — 1 — 50: Oficiais: 2.º tenente-aviador Jair Feitosa, da Base Aére do Recife, por ter regressado do Rio, onde fora a serviço.

2.º tenente-aviador Manoel Timoteo da Costa, da Base Aérea do Recife, por ter de seguir para o Rio, em gozo de ferias regulamentares.

2.º tenente-aviador José Pompeu dos Magalhães Brasil, da Base Aérea do Recife, adido ao Q. G., por ter de seguir para o Rio, a serviço.

Sargentos: 3S-Q-AV Juarez de Siqueira Brito Wanderley, da D. M., por ter de regressar a sua Unidade, por conclusão de ferias.

3S-Q-AT-CM. Nehemias Gomes da Silva, do 1.º G. T., por ter vindo a esta cidade em gozo de ferias.

3S-Q-AT-MAV. Rildo dos Santos Gonçalves, da Base Aérea de Natal, por ter vindo a esta cidade em gozo de ferias.

Soldados: S1-Q-IG-FI. Severino Ferreira Neto, da Base Aerea de Natal, por ter vindo a esta cidade em gozo de ferias.

S2-Q-IG-FI. João José Zarzar, da Base Aérea de Natal, por ter vindo a esta cidade em gozo de dispensa.

S2-Q-IG-FI. Luiz Carneiro de Oliveira Melo, da Base Aérea de Natal, por ter vindo a esta cidade em gozo de ferias.

S1-Q-IG-FI. Agenor Arão dos Santos, da Base Aérea de Natal, por ter vindo a esta cidade em gozo de ferias.

S2-Q-IG-FI. Miguel O. Lapena, da Base Aérea de Natal, por ter vindo a esta cidade em gozo de ferias.

S2-Q-IG-FI. João Regis de Oliveira, da Base Aérea de Natal, por ter vindo a esta cidade em gozo de ferias regulamentares.

NO DIA 31 — 1 — 50:

Oficiais: Capitão-aviador Paulo Barbosa Boikel, adido a Base Aérea do Recife, por ter regressado do Rio, onde fora a serviço do C. A. N.

Capitão-aviador Priamo Ferreira de Souza, da D. M. Aer., por ter vindo a esta cidade a serviço.

Capitão-aviador José Leal Neto, da D. M. Aer., por ter vindo a esta cidade a serviço.

Capitão-aviador Mario Soares Castelo Branco, da Base Aérea do Recife, por conclusão de fererias regulamentares.

Capitão-aviador José Maia, da Base aérea do Galeão, por ter de regressar a sua Unidade, por conclusão de ferias.

Capitão-aviador Q. Aux. Aldemar de Castro Magalhães, da Base Aérea do Recife, por ter regressado do Rio, onde fora a serviço do C. A. N.

Capitão I. Aer. Diomedes de Vasconcelos Ferreira, do De. Esp. Int. por ter de seguir para o Rio, a serviço.

2.º tenente-aviador Newton Perriraz Lucas, da Base Aérea do Recife, por conclusão de gala e ferias regulamentares.

1.º tenente-aviador Oscar Ferreira de Souza, da Base Aérea do Recife, por ter de entrar em gozo de ferias.

2.º tenente-aviador Jair Feitosa, Paulo Rocco, Hugo Martins da Fonseca e Silva e Pedro Leopoldo Nogueira da Gama, todos da Base Aérea do Recife, por terem de seguir para o Rio, em gozo de ferias regulamentares.

2.º tenente-aviador Aer. Francisco Ferreira Chaves Filho, adido a Base Aérea do Recife, por ter regressado do Rio, onde fora em gozo de ferias.

Asp. Med. Av. Geraldo Alexandrino de Oliveira, da Base Aérea do Recife, por ter de entrar em gozo de ferias.

Sargentos: 3S-Q-EA-AL. Eudes Valente de Aguiar, da Base Aérea de Natal, por ter vindo a esta cidade a serviço.

3S-Q-AT-CF. Francisco Martins Meireles dos Santos, por ter sido transferido, e ter de seguir destino.

3S-Q-IG-MU. Jarbas Carlos de Carvalho, da Base Aérea, de Natal, por ter vindo a esta cidade em gozo de ferias.

S-Q-IG-MU. Claudomiro Batista de Oliveira, da Base Aérea de Natal, por ter sido alta do H. Aer. do Recife e ter de seguir destino.

COMO CUIDAR DAS CRIANÇAS

De Iris Lane

A INSONIA

PERGUNTA: "Meu filho, de 27 meses de idade, tem boa saúde. E' muito esperto e tem boa disposição. No entanto, dorme muito mal. Não chora quando é colocado na cama, mas brinca sossegadamente durante muito tempo antes de dormir. E, então, depois de duas ou três horas de sono, acorda outra vez, completamente descansado e incapaz de dormir durante 5 ou 6 horas. O médico disse que ele não precisa dos cuidados de um especialista e que mudará de hábitos quando ficar mais velho.

No entanto, estou muito preocupada, e gostaria de saber a sua opinião".

RESPOSTA: Desde que o médico disse que seu filho está bem e como já observou que a sua saúde não parece afetada por sua falta de sono, acho que não há razão para preocupações.

Compreendo, naturalmente, que esse estado de seu filho deve interferir com o seu sono, mas não ha nada que possa fazer, a não ser ter muita paciencia.

Convença-se de que não é muito raro que uma criança entre 1 e 3 anos brinque na cama antes de ir dormir. E' menos comum, mas não impossivel, que uma criança nesta idade acorde se distraia sozinha até cair no sono outra vez. Apenas posso sugerir que deixe seu filho brincar bastante ao ar livre, e faça-o descansar antes e depois das refeições, principalmente na hora do jantar.

Não precisa eliminar a sua sesta da tarde, mas não deixe que ele durma muito. Coloque-o na cama um pouco mais tarde do que do costume, mas não tão tarde que ele fique cansado demais.

Uma vez na cama, não torne a entrar no quarto a não ser que ele realmente precise de seus cuidados. E, quando ele acordar de noite, não acenda a luz e nem o tome no colo. Verifique se ele está bem instalado e saia imediatamente do quarto.

Esses seus habitos mudarão para melhor quando chegar ocasião. A não ser que ele se torne cansado demais e irritável, não precisa de cuidados especiais.

Realizou-se, ontem, ás 20 horas, na sua sede social, á Rua Osvaldo Cruz, a sessão de posse dos novos diretores eleitos da Sociedade de Medicina de Pernambuco. O prof. Ferreira dos Santos, em nome da Sociedade de Medicina, pronunciou um discurso em homenagem á memoria dos socios desaparecidos em 1949, Geraldo de Andrade, Ageu Magalhães, Francisco Figueiredo e Luiz Cavalcanti. Em seguida o prof. Joaquim Cavalvanti leu o relatorio das atividades da Sociedade na sua gestão e convidou o dr. Bruno Maia e demais membros da diretoria a tomar posse. Falou então o novo presidente. Na gravura a diretoria, por ocasião da posse.

Noticias de Pernambuco e do Nordeste

TREMORES DE TERRA NO RIO GRANDE DO NORTE

RIO, 2 (Meridional) — Não eram conhecidos para as populações de Baixa Verde, no Rio G. do Norte, os fenomenos sismicos que ultimamente vêem ocorrendo ali. Tão frequentes se tornaram tais barulho que existe lá uma serra conhecida por Serra de Estrondo. Ultimamente têm ocorrido com frequencia esses barulhos. Tais fenomenos, embora rapidos, têm causado até desabamentos, deixando a população da região em sobressalto. Foram feitos apelos ás autoridades no sentido de que enviem técnicos afim de estudares a natureza dos abalos sismicos. O ministro da Agricultura prometeu ajudar, enviando os técnicos.

RECURSOS EXTRAORDINARIOS NO STF

RIO, 2 (Meridional) — Deram entrada na secretaria do Supremo Tribunal Federal, onde aguardam preparo dentro do prazo de 30 dias, fóra do qual serão declarados desertos, recursos extraordinarios procedentes de Alagoas, sendo, respectivamente, recorrente Asnelo Lira, recorrido o Banco do Brasil S.A.; recorrente Otacilio Silveira Cavalcanti, recorrido Francisco de Assis Guimarães Moreira; e recorrentes Francisco Machado Filho e sua mulher, recorrida a Prefeitura Municipal de Arapiraca.

INTIMADOS PELA JUSTIÇA

RIO, 2 (Meridional) — O Diario da Justiça do dia 1 publicou editais do Juizo de Direito da 7.ª Vara Criminal, intimando Severino Caetano da Silva, natural de Pernambuco, a comparecer naquele Juizo no dia 21 de março, ás 12 horas, afim de responder ao processo em que é acusado como incurso no art. 217 do Codigo Penal; e do Juizo de Direito da 8.ª Vara Criminal, intimando Eronildo Calvão, natural de Pernambuco, para, no dia 3 de março, ás 14 horas, comparecer ao referido Juizo, para responder ao processo em que acusado como incurso no art. 158, paragrafo 1.º do Codigo Penal.

NO S. T. M.

RIO, 2 (Meridional) — O almirante Azevedo Milanez, ministro-presidente do Superior Tribunal Militar, ao apresentar o seu relatorio referente aos trabalhos judiciarios de 1949, e que foi aprovado por unanimidade pelos ilustres juizes daquela alta Côrte de Justiça, tratou da situação de varios departamentos subordinados, muito particularmente das Auditorias de Guerra, quer quanto a pessoal, quer quanto as deficientes instalações de outras. Com relação á da 7.ª Região Militar, ressaltou o seguinte: "E' dever desta presidencia fazer uma referencia especial a essa Auditoria. Esse orgão da Justiça, sediado em Recife, tem jurisdição vasta, alcançando duas Regiões Militares, um Distrito Naval e uma Zona Aerea, com extensão territorial sobre cinco Estados. Com um volume de processos julgados sempre superior a cem, somente de forma ordinaria, envolvendo, com a ampliação do conceito de crime militar, inumeros civis, além da sobrecarga de trabalho decorrente da autonomia administrativa, que resultou de preceito constitucional, demandando estudo e analise de regulamentos e leis de carater administrativo, não ha como reconhecer que sobrehumana é a tarefa que pesa sobre o titular e auxiliares daquele ramo da Justiça Militar. Esta presidencia, de acordo com a inteira justiça do apelo feito no Relatorio remetido no corrente ano, sugere ao Tribunal seja proposta ao Poder Legislativo a criação de mais uma Auditoria e auxiliares na referida Região Militar, na conformidade do n. II do art. 97 da Constituição Federal".

Destacou ainda em seu Relatorio, o presidente Milanez: "Outra referencia especial merece a má instalação de algumas Auditorias, entre elas a 2.ª da 1.ª R. M., em cujo relatorio, ora remetido, se declara que "o cartorio, com todos os seus serviços, funciona em uma acanhada sala, sem ar, sem luz e higiene, onde se reunem todos os funcionarios, num total de nove pessoas, afora os advogados e partes".

NORTISTAS QUE SE CASAM NO RIO

RIO, 2 (Meridional) — O Diario da Justiça do dia 1 publicou edital do Registro Civil, fazendo publico que estão se habilitando para casar: Francisco Tertuliano de Albuquerque, natural de Pernambuco, com Galdina Torres de Oliveira, do Distrito Federal; e Ernani Oliveira Pereira, do Rio Grande do Sul, com Maria Nobre de Oliveira, de Pernambuco.

MEDICINA PARA TODOS

NÃO HÁ FECUNDAÇÃO

Alvaro VIEIRA

Temos hoje aqui três cartas brabas. Cada uma cuida de assunto proprio e melindroso. E de tanto lermos essas missalvas já estamos até com faro policial. Recebemos ás vezes em dias diferentes, cartas de aparencia ou de conteudo diferente mas da mesma pessoa, evidentemente. Será que se trata de diversos problemas na mesma familia, e uma apenas é que se propoalha a escrever? De qualquer modo vamos focalizar "ao de manuinho" essas queixas ou perguntas.

SOS: uma operação que resulta em eliminação de uma função normalissima da mulher quer nos parecer ter sido uma das duas eventualidades: ou retirada dos ovários ou retirada do utero. Em qualquer uma delas a gravidez se tornou impossivel. Não pode haver fecundação sem harmonia desses dois orgãos. Deixando de parte a operação, a opinião da amiga, (essas amigas, comadres, vizinhas...) não te mo menor vislumbre de verdade. Se a função cessou, não poderá haver reprodução, conhecido sim. (Disse a amiga que a fecundação depois da menopausa leva ao cancer). Fale com o cirurgião que lhe operou. E' possivel que as queixas referentes ao marido sejam plenamente justificaveis.

Hellodora: procure um especialista de nariz. O mau hálito, por muito mau que fosse não chegaria a espantar os namorados e as pessoas da sala de visitas. E' possivel que seja portadora de rinite atrófica, focalizada aqui há poucos dias. Esta infecção sim, é realmente impressionante. Há um aparelho proprio para lavagens nasais, salgadas, de 4 em 4 horas, que desodoriza completamente o local. Dizem até que umas das nossas artistas do cinema (cinema lá de fora) sempre teve rinite e sempre teve namoradas bem apanhadas...

FS: dificil de ser abordado o seu caso. Pode estar certo de que grande numero de homens sente essa perturbação. E dentro desse terreno, quanto mais nervoso ou preocupado com o terrivel fracasso, mais fracassa. São causas predisponentes o alcool, o fumo, o excessivo peso corporal e uma sifilis adquirida ou congênita atrás disso, para atrapalhar. Procure um clinico e submeta-se a um exame geral. Aqui é só que lhe podemos dizer.

* * *

"O médico da alma" — agradecemos a gentileza do nosso proveto leitor de Florianopolis, Florencio Costa, pelo volume que nos enviou. Igualmente pela carta — foi uma bela lição que o livro completará.

ADVOGADO CRIMINAL

Dr. MARIO PESSOA

PROFESSOR CATEDRATICO NA FACULDADE DE DIREITO DO RECIFE

Residencia: Rua Carlos Porto Carreiro n. 229 — (Derby)

TEXACO MOTOR OIL mantem jovem o seu motor porque protege-o contra o desgate e evita o engripamento de válvulas e anéis. O rendimento excepcional de TEXACO MOTOR OIL foi provado por ensaios exaustivos de laboratório e provas práticas de estrada, mantendo sempre sua alta oleosidade sob as mais severas condições.

Experimente-o, ainda hoje, no posto Texaco mais proximo.

TEXACO MOTOR OIL

FEV. 50

TEXACO MARFAK • HYPOID THUBAN

Produtos de Petróleo para automóveis e caminhões

35 ANOS A SERVIÇO DO BRASIL

Ha um seculo

O DIARIO DE PERNAMBUCO deixou de circular no dia 3 de fevereiro de 1850, por ser domingo.

Psicoteste

Você compreende os homens?

Se você se dá bem com os homens com quem convive, é bem possivel que não saiba como tratá-los. Talvez você os considere crianças irresponsaveis e trate-os como tal. Tambem é possivel que você tenha inconsciente da liberdade masculina e isso tenha criado um ressentimento que a impede de julgar devidamente os homens.

Seja como fôr, os maus resultados obtidos mostram que você não está agindo inteligentemente, com diplomacia e intuição, a tão afamada intuição feminina... Vejamos quais os pontos fracos no seu modo de tratar os homens...

(Conte 3 pontos para "Sim" 1 para "A's vezes" e 0 para "não", depois caucule o total).

1 — Acha que precisa estar naucrinando um homem, para que ele faça as coisas direito?

2 — Ou acredita que os homens se deixam dirigir por qualquer mulher bonita ou inteligente?

3 — Acha que os homens não tenham sentimentos e que são inimigos da vida social?

5 — Afirma que não têm gosto para escolher roupas, mobilias, etc?

6 — Acha que os homens se juntam sempre contra as mulheres, numa discussão ou numa briga?

7 — Acha que o homem perde o interesses por uma mulher, logo que tem certeza de que sua afeição é correspondida?

8 — Afirma que não tem interesse real pelo lar, considerando a casa apenas um lugar onde comem e dormem?

10 — Acredita que os homens são eternas crianças?

Você demonstra não compreender absolutamente o sexo forte, se tiver tido um total de 22 a 30 pontos. Não admira que não seja feliz com os homens. Deixe de lado os preconceitos com que os julga e verá como tudo há de mudar. Um total de 4 a 21 pontos indica que você ainda erra em muitos pontos, ao julgar o homem. Examine as perguntas a que respondeu" Sim" e trate de emendar-se. Uma contagem menor indica que você compreende bem o homem. Decerto ele a compensará por esta compreensão!

O brigadeiro do Ar, Raimundo Aboim ofereceu, ante-ontem, ao "boite" Radio Jornal do Comercio um jantar a membros de sua comitiva e á administração da "Standard Oil" neste Estado. O cliché mostra dois flagrantes do jantar

Profecias para 1950

Excelentes reportagens publicadas no novo numero d'"O CRUZEIRO" — Desafio ao campeão mundial de box — Lindos figurinos para 1950 — "A Cigarra"

O jornalista José Leal publica no novo numero d'O CRUZEIRO uma pitoresca reportagem feita com o famoso Sana-Khan, profeta armenio, e o professor Saturno, conhecido grafologo. Ambos contaram ao reporter o que vai suceder no Brasil e no mundo inteiro neste ano de 1950, que se inicia.

Sana-Khan, que já leu a mão de Prestes, revela coisas importantes, triviais e absurdas, ás vezes até ao ridiculo. Saturno faz profecias a respeito de tudo, principalmente traçando os rumos politicos do país e dizendo qual será o candidato vitorioso. Se não valer pela seriedade, a reportagem será deliciosa aos leitores pelo aspecto comico que encerra. As numerosas fotografias que ilustram o texto são de Peter Scheier e Douglas Alexander.

Com um estudo sobre "O misterioso ermitão de Minas Gerais", Gustavo Barroso continúa a sua série de narrativas sob o titulo geral: "Segredos e revelações da historia do Brasil". Conta a vida acidentada de uma figura legendaria — o Irmão Lourenço de Nossa Senhora, que Saint Hilaire encontrou uma vez nos arredores de Caraça, em Minas, onde ainda é relembrado pelos seus atos de piedade e devoção. E' o segredo da existencia desse homem que Gustavo Barroso revela, baseado em farta documentação.

O novo numero ainda publica: "Sou 50 por cento brasileira"; "Quem será o homem?" (Inquérito); "Der Bing" — Evelyn Landisberg; "Hélio Gracie desafia Ezzard Charles" — Luciano Carneiro e José Medeiros; "Uma "yankee" em Vila Rica" — Alvares da Silva e Eugenio Silva; "Uma lição para crentes e céticos" — A. F. Bandeira de Melo; "A "aliança" faz a força" — Arlindo Silva e Peter Scheier; "10 anos recordista mundial" — José Amadio e José Medeiros; "O carnaval vem aí" — Caspary e Rodolfo Machado; "Pausa para meditação" — Aldo Madureira e Douglas Alexander.

Queremos destacar ainda a reportagem de Dickey Corby, sobre a moda em 1950, lançada pelos Estados Unidos. Em numerosas fotografias são apresentados sugestivos e lindissimos modelos que por certo interessarão a todas as leitoras.

Alceu Pena, notavel figurinista brasileiro, apresenta um arrojado e original modelo para o verão e varias criações de Dessés, Nina Ricci, Fath, Leconte, Paquim, Bruyre e Doman.

Eis as colaborações literarias: "Corcovado" — Dulce Rodrigues; "Variações sobre a Venus de Milo" — J. Rego Costa; "Este nosso seculo XX" — Austregesilo de Athayde; "O contrabandista" — Genolino Amado; "Decadencia do Recife" — Gilberto Freyre; "Senadores em férias na Espanha" — Drew Pearson; "Chegou janeiro" — Rachel de Queiroz.

A parte humoristica está formidavel, apresentando gosadissimas piadas de Vão Gogo, Alceu Pena, A. Ladino e Pericles.

O CRUZEIRO ainda publica numerosas secções, além de partes de cinema, contos, romances, assuntos femininos, esportes, etc. Tiragem: 250 mil exemplares:. Preço de cada exemplar: 3 cruzeiros.

A CIGARRA

Tambem está em circulação um ótimo numero da CIGARRA, o mensário mais lido do Brasil

E' este o sumario: Crônica — "Cantico" — Carlos Drummond de Andrade; A novela completa do mês: "Vejo a lua no céu" — Marques Rebêlo; Contos: "As mulas de s excia — Vicente Riva Palacio; "A historia de Min-y" — Yakumi Ketzumo; "Melancia-côco verde" — Simões Lopes Neto; "O menino" elió— Ligia Fagundes Teles; "Quatro vidas" — Meiquiades Bandeira. Reportagens : "Urca, Praia Vermelha e Botafogo"—Heliófilo Terra; "A batalha dos novos" — Gasparino Damata; "Beba mais água" — Artur Silva;. "As múmias tambem têm a sua historia — Caspary ; "A cidade fantasma" — Gomes Neto; "O legado da Babilonia" — Flavius de Holanda. Secções diversas: "Poste escrito" — Vão Gôgo; "Cinema" — Renato P. Bittencourt; "Teatro" — A. Accioly Neito; "A dansa das idéias" — Constantino Paleólogo; "A medicina ao alcance de todos" — Dr. Luiz Murgel; "Uma historia veridica" — Ibrahim Abi-Ackel; "Um teste para os seus conhecimentos" — "As batalhas decisivas da historia — E. S. Creasy; "A opinião do leitor" — "Crônica de livros" — Herberto Sales — "A cigarra feminina" — "Misterios da vida e da morte" — Luiz F. R. Fragoso; "Concurso permanente de contos — "Horas de recreio" — Sylvio Alves; "Jogo de damas" — G. Izidoro; "Meia noite" — Joe; "Concerto" — Dionysio de Alencar; "Brasil em tempo de samba" — Mário Reis; "Aqui jazz" — Sylvio Tulio Cardoso; "A ciencia em marcha" — L. S. da Silva Machado; "Esporte em revista" — Christiano Hennig; "Cega-rega" — "Este mundo louco" e "Cochilos dos outros".

EM TORNO DE UM TESTAMENTO

Um filho dos barões de Goiana assina á força o legado

Recebemos do advogado Marse Lyra.

Sr. diretor do "Diario de Pernambuco. No editorial de 1 do corrente (ante-ontem) desse jornal sob o titulo "Até quando se continuará a matar", vêm publicada uma carta de um morador de Rio Formoso, da qual destaco o seguinte trecho para uma retificação: "Num dos engenhos mais proximos da cidade, um quase nonagenario, representante de tradicional familia local, foi coagido a autenticar, com impressão digital, um falso testamento, arranjado por uma perigosa Mafia que está operando nessa região, com a garantia do prestigio governamental".

Trata-se do velho João Batista Acioli Lins, proprietario do engenho Goicana, filho dos barões de Goicana.

O testamento referido na carta aludida existe e é realmente falso, não passa de uma chantage, mas não está autenticado pelas impressões digitais do testador, que assinou. A assinatura, porem, é que teria sido obtida á força, ou por meios fraudulentos, pois sendo o velho João Batista um homem fisicamente arrazado, absolutamente destituido de discernimento, cego e surdo, tudo indica que se trata de uma tentativa de enriquecimento ilicito dos legatários, que são protegidos pela politica dominante, pois estão já, desde agora, se beneficiando do suposto legado.

Tenho certidão e cópia fototatica da assinatura aposta no testamento, a qual pelo seu desalinho e imprecisão, mostra que não foi firmada livremente e por um espirito mentalmente sadio.

Com o proposito de resguardar a pessoa e os bens desse quase nonagenario, como advogado de alguns parentes, que, dentre outros, são presumidos herdeiros do Senhor de Goicana, promovi a sua interdição, cujo processo corre a mais de 1 ano, e até agora não foi possivel conseguir, ao menos, que o paciente fosse submetido a exame mental, cujo resultado seria infalivelmente positivo, e isto não é do interesse dos legatários, que são protegidos, disem, de um uzineiro, que é figura destacada da situação dominante.

Estando empenhado nessa ba-

(Continua na 2.ª pag.)

A DDC gravou o aboio dos vaqueiros de Garanhuns

"...perna de véia é caspenta, perna de moça é macia" — Elementos do folclore para o turista — Uma audição em Garanhuns

Notas de Waldimir Maia LEITE

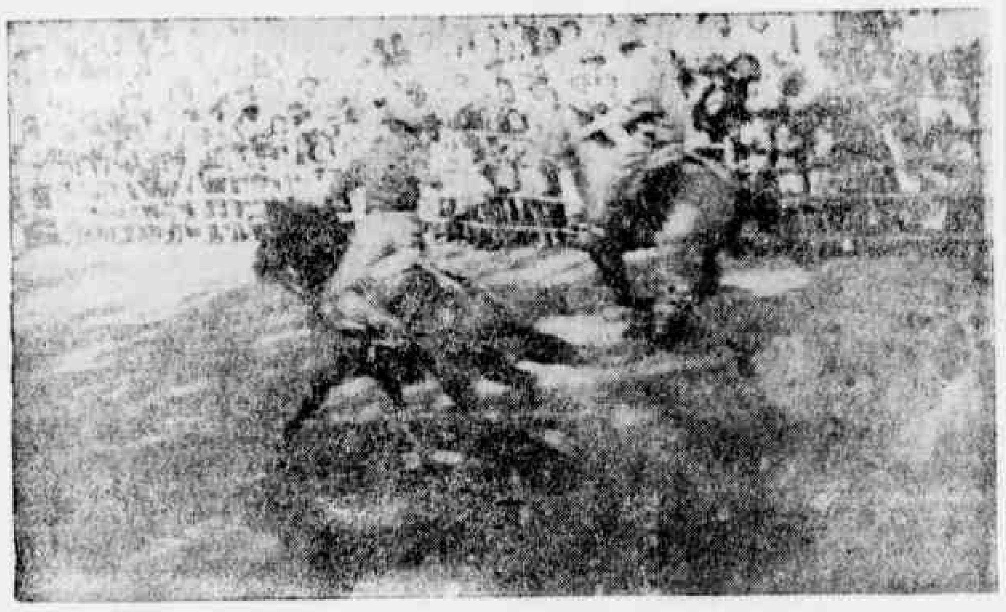

Flagrante de uma sensacional derrubada da rez, na 2.ª vaquejada de Garanhuns

Januário Severino Gonçalves foi o repentista de maior relevo, na 2.ª Vaquejada de domingo ultimo, em Garanhuns, organizada pelo fazendeiro Luiz Branco.

Januário nasceu em São Bento, mas seus passos irrequietos o levaram a percorrer terras as mais distantes, sempre em função de sua inesgotavel verve. O mais notavel repentista que visitou a festa tipica de Garanhuns. Das 23 horas do dia 31 ás 4.30 do dia imediato, Januário cantou ininterruptamente, pegando aqui um mote e acolá outro.

O deputado Mario Lira, o advogado Ivo Junior, o coronel Ernesto Dourado, o jornalista Julio Barbosa e o autor desta reportagem viram passar as horas da noite sugerindo motes dificeis a Januário.

Entretanto, o mais interessante desse vaqueiro de São Bento foram seus aboios, gravados pela Diretoria de Documentação e Cultura, da Prefeitura do Recife. Insistimos em frizar ser o aboio o mais belo aspecto de uma vaquejada sertaneja. O aboio é a voz de chamada ao gado.

Nasce como que de um coloquio entre a alma do vaqueiro e seu rebanho. O poeta Ascenso Ferreira, em "Cana Caiana", registrou magistralmente a poesia do aboio, nos sertões.

Em linguagem rustica, o aboio focaliza, geralmente, assuntos relacionados ao gado, á vida do vaqueiro, ao estouro da boiada, á vica de estimação mordida mortalmente pela serpente venenosa, nos pastos verdes.

OUTROS VAQUEIROS

A Diretoria de Documentação e Cultura não gravou, apenas, os repentes e os aboios de Januário. A festa reuniu vaqueiros de todo o Norte; e, como era natural, reuniu tambem os mais afamados cantadores. Esperidião Caetano da Silva, de São Bento, fez parceria com Januário, com o qual travou serios "debates", instigados pelo coronel Ernesto Dourado.

De Pedra Grande foi Jeronimo Carlos de Melo; Antonio Mirim da Silva foi de São José, do Municipio da Pedra e Antonio Chique-Chique, de Limoeiro. Todos tiveram seu aboio gravado pela DDC.

A nota principal da gravação constituiu o aboio de Evandro Branco, o corredor mais jovem das competições, com apenas 10 anos de idade e filho do organizador da festa, coronel Luiz Branco.

O ABOIO DE EVANDRO

Impossivel dizer em palavras o que, realmente, é o aboio. Para cobrir essa deficiencia é que a DDC enviou a Garanhuns o tecnico Benjamim Ramos Pinto, afim de gravar a canção dolente dos vaqueiros sertanejos. Registramos aqui dois versos de um aboio cantado por Evandro Branco, cuja musica e beleza a gravação permitirá reproduzir a quantos se interessem por coisas de folclore.

Evandro Branco nasceu nos campos e neles tem vivido. Seus primeiros passos foram dados sobre um cavalo, perseguindo a rez nos matagais e nas brenhas. Aprendeu com o vaqueiro velho o aboio, de cuja poesia se impregnou. Sua cantiga de niná foi o aboio.

Cantou assim, num admiravel improviso:

"Eu subi de pau arriba
me sentei lá na forquia,
peguei na perna da veia
pensando que era da fia.

Moça, você me discurpi,
qui era de noite, eu num via,
perna de veia é caspenta
e perna de moça é macia".

E' claro que esses dois versos provocaram o aplauso dos presentes. Evandro cantou outro aboio:

"A vaca mansa dá leite
a braba dá quando qué;
novilha pariu é vaca,
moça casou é mulé..."

Repetiu esse aboio com variação:

"A vaca mansa dá leite,
e a braba dá quando qué;
o leite da mansa é prá queijo,
o da braba prá café".

COURO QUE NÃO SE ESPICHA

Sobre uma cobra que havia caido no chão um vaqueiro improvisou esse aboio:

"Sinhora dona da casa,
pegue um pau, mate essa bicha,
qu'e carne que não se come,
qu'é couro que não s'espicha".

Ao aboio precede uma musica apropriada, na qual, geralmente, o "boi manso, ei boi" é citado.

Oportunamente, a Diretoria de Documentação e Cultura colocará á disposição do publico recifense os discos gravados em Garanhuns, possivelmente numa de suas costumeiras audições dos sabados. Entraremos em contacto com o dr. José Cezio Regueira Costa, titular da DDC, afim de possibilitar uma audição em Garanhuns.

ALUGAM-SE DUAS AMPLAS SALAS SITUADAS POR CIMA DO BANCO COMÉRCIO E INDÚSTRIA DE PERNAMBUCO S/A, À AV. RIO BRANCO N.º 155, MUITO BEM AREJADAS E SERVIDAS POR ELEVADOR "OTTIS" DE OITO LUGARES. TRATAR NO CITADO BANCO.

POLITICA

Decididamente querem jogar no torvelinho da politica o nosso prezado confrade Esmaragdo Marroquim. Candidato, isto sim, á presidencia do Bloco Inocentes do Rosarinho, na vaga aberta com a renuncia, que se tem por iminente, do secretario (do governo) Nilo Pereira (sempre as tais incompatibilidades funcionais) — o secretario do "Jornal do Comercio" se viu envolvido, nos ultimos dias, por artes do deputado Anisio Carapeba, num intrincado caso em Quipapá, para a decisão do qual até mesmo o governador Barbosa Lima Sobrinho foi convocado.

Eis a questão:

Concluiu ultimamente o curso de professora pela "Pinto Junior" com otimas notas (precisamente obteve o primeiro lugar) a senhorita M. J. F. L. Ora, a moça supunha que a legislação lhe assegurava preferencia para nomeação em terceira entrancia. Mas na verdade ela tinha direito ao cargo de professora de Pré-Orientação Profissional, padrão C; e desde que havia um cargo vago, no grupo escolar Esmeraldino Bandeira, de Quipapá, a senhorita o pleiteou para si, pois reside lá com a familia. E ao bem-humorado secretario do "Jornal do Comercio" se pediu que discasse o fone para o secretario de Educação.

Coisa tão banal — um telefonema. Esmaragdo atendeu. Mas a moça, filha embora de um procer pessedista, além do mais vice-prefeito do Municipio, e farmaceutico largamente relacionado — não estava nas boas graças do deputado Anisio Carapeba, que pretende incorporar Quipapá aos seus dominios eleitorais. O deputado colocou toda sorte de tropeços ás pretensões da professora, mas afinal se arranjou uma formula satisfatoria. Para todos os efeitos a nomeação se faria depois de ouvido o prefeito — que, este sim, é amigo do sr. Carapeba. O prefeito concordaria, e tudo afinal se arranjava.

Neste interim, porém, o nosso deputado largou-se ele proprio de trem para Quipapá. Desceu ainda de guarda-pó na estação, e lá se foi a procurar o pai da moça, pleiteando dele, "em troca" da nomeação, sabem o que? Os tais votinhos, que as eleições estão proximas, e o nosso sr. Anisio de Arroxelas já anda de olhos gre-lados numa poltrona macia do Palacio Tiradentes.

E então aconteceu o inesperado: o pai da moça não esteve pelos autos, e disse ao ardego viajor que não lhe interessava compromissos de tal ordem.

Pois era assim? E o dr. Anisio, rapido, voltou ao Recife, para desfazer o ato, que a esta altura já estava assinado pelo governador; faltando apenas que o referendasse o secretario de Educação, no momento em Garanhuns.

Sim. O sr. Carapeba quis desfazer o ato. O governador se opôs. O sr. Anisio insistiu. Pelo menos que a nomeação fosse a titulo interino: assim a moça poderia ser destituida facilmente, se o papá não lhe desse a ele, deputado, os almejados votos. "Mas não é correto" — obtemperava o governador. "Mas será melhor" — retrucava o deputado.

Tudo se passou em palacio, e o sr. Carapeba ainda se deu ao luxo de procurar o sr. Barbosa Lima Sobrinho, á noite, fora das horas de expediente.

Afinal, o ato saiu. Tomou o numero 443 e foi publicado no (Conclúe na 8.ª pagina)

NA ASSEMBLÉIA LEGISLATIVA

Sugeriu-se a "desconvocação" da atual sessão extraordinaria

Uma idéia do deputado Augusto Novais sôbre a restituição da "ajuda de custo" ao Tesouro, que não encontrará maiores entusiastas — Nem se reforma a Constituição, nem se votam as leis complementares

Mais uma vez não houve "quorum" na Assembléia Legislativa, ontem, para votação da reforma constitucional. Para essa reforma, bem como para votação das leis complementares (Codigo Tributario, Estatuto do Funcionalismo, etc) foi a Assembléia convocada extraordinariamente. Mas até agora nada se fez num sentido, nem noutro. A Comissão de Leis Complementares, onde estão aqueles projetos, não se reune. No plenario não há numero para votação da reforma; nem mesmo para a dos projetos comuns, que não exige a presença de dois terços de deputados, mas simplesmente "metade mais um", ou seja, maioria simples.

Ontem, os proprios parlamentares trataram desse assunto na Assembléia, criticandose uns aos outros. Um deles, o sr. Augusto Novaes, chegou a sugerir (tem o proposito de apresentar uma Indicação, por escrito) que se "desconvocasse" a Assembléia ora reunida extraordinariamente, e que não tem cumprido as suas finalidades— restituindo cada um ao Tesouro a importancia correspondente á "ajuda de custo" recebida. Uma idéia que não despertará, possivelmente, maiores entusiasmos, sendo bem possivel que a estas horas já estejam a tentar dissuadi-lo disso.

ESCOLA DE ARTISTAS E OFICIOS

Ainda na sessão de ontem, o sr. Julio de Melo Filho disse as seguintes palavras:

"Em comemoração a data de D. Bosco, a comunidade Salesiana nesta cidade, lançou, há dias, ao Bongi a pedra fundamental das Escolas de Artes e Oficios, que vai construir, ali, para os meninos pobres e abandonados.

O principio de prestação de assistencia ás crianças desvalidas e abandonadas está profundamente enraizado entre os salesianos.

Há mais de meio século que os salesianos mantem no seu educandario uma escola profissional onde crianças pobres aprendem uma arte ou um oficio.

Graças a isto, hoje milhares de homens feitos, vivem do seu oficio, tendo aprendido ali, não só a arte, como receberam, tambem, educação moral e formação religiosa. Com um desses profissionais, não se repetiria o caso daquele eletricista que fôra chamado para fazer uma instalação em uma sala. O rapaz, começado o serviço, vinha a cada momento pedir novas instruções á dona da casa. Esta, afinal, irritada, disse-lhe: "Ora, eu já expliquei muito bem o que é que eu quero que o senhor faça. Com um poquinho de bom senso o senhor já teria acabado há muito tempo". O operario curvou-se com elegancia, e respondeu: "Minha patrôa, bom senso é presente de Deus, e é cousa rara. Eu só tenho um pouco de conhecimentos técnico".

Os milhares de homens que hoje vivem do seu oficio, graças a educação recebida nas escolas salesianas, não passariam por esse vexame.

Agora, pretendem os salesianos ampliar a sua prestação de assistencia social, com uma escola maior, lançando a pedra fundamental da Escola Profissional D. Bosco, cuja gigantesca realização constituirá a maior escola profissional do Brasil.

E, como diziamos, ontem, quando nos referiamos a instalação do "Refeitorio Carlos de Brito", toda vez que se concretiza mais uma iniciativa visando ampliar a assistencia social, nos enchemos de jubilo. Não podemos mais uma vez deixar passar sem um registro lisongeiro, nesta Casa, essa grande obra que se está realizando em Pernambuco e que seguirá a grande obra que D. Bosco iniciou entre os meninos pobres e desvalidos de Turim".

Inseriu-se ainda em ata um voto de saudade pela passagem de mais um aniversario de Nunes Machado. A iniciativa foi do sr. Carneiro do Rêgo.

HOJE

Espera-se para hoje o anunciado discurso do deputado Justino Alves, a respeito das atividades politicas do padre Wanderley Simões.

Restauração, etc.

(Conclusão da ultima pag.)

PEDIDA A RETIRADA DA GUARDA

BERLIM, 2 (R.) — Um grupo de estudantes chineses desta capital solicitou hoje ás autoridades americanas a imediata retirada da guarda policial postada no exterior do edificio onde funciona a missão militar chinesa no setor americano de Berlim. Os estudantes acusam o coronel Hai Meou, chefe interino da missão, de ter se apoderado da importancia de 1.500 dolares que lhes foram enviados pelo governo nacionalista. Após a queixa dos estudantes, o coronel Meou alegou ás autoridades americanas que pedira auxilio á policia alemã porque desconfiava de que os estudantes pretendiam ocupar o edificio da missão a favor do novo governo de Pequim.

Conselheiros militares, etc.

(Conclusão da última pagina)

REGRESSOU

PARIS, 2 (UP) — O administrador do "Plano Marshall", sr. Paul Hoffman, partiu, hoje, á noite, para Nova York, de avião.

MANDATO CONTRA OS GREVISTAS

WASHINGTON, 2 (U. P.) — O governo requereu finalmente o mandado judicial para obrigar o presidente dos mineiros de carvão John Lewis a ordenar a volta dos mineiros ao trabalho normal. O juiz federal deu aos advogados do sindicato um prazo até segunda-feira, para apresentarem suas razões.

REINICIADAS AS NEGOCIAÇOES

WASHINGTON, 2 (U. P.) — O presidente do Sindicato dos Mineiros, sr. John Lewis, reiniciou as negociações sobre salarios com os proprietarios das minas de carvão do noroeste. Essas conversações haviam sido interrompidas ha 3 meses.

IOFOSCAL

O fortificante indicado para as crianças em idade escolar

Engenheiro Walter English

Chega hoje de Londres, contratado por E. Lucena & Cia.

Pelo avião internacional da carreira, chega, hoje, ao Recife, o engenheiro Walter English, figura das mais destacadas dos circulos tecnicos britanicos.

Vem, contratado por E. Lucena & Cia. instalar na Fundição Capunga, nesta cidade, o modernissimo forno para o fabrico de aço, recentemente importado da Inglaterra pela conhecida e conceituada firma pernambucana.

Realizações do Instituto dos Bancários no governo do presidente Eurico Gaspar Dutra

Beneficios concedidos — Assistencia médica, cirurgica e hospitalar — Atividades da Carteira Imobiliária — Empréstimos — Futuras realizações do I. A. P. B.

Aspecto de um dos blocos do conjunto residencial do bairro Petropolis, em Porto Alegre, uma das mais recentes realizações imobiliarias do Instituto dos Bancarios

Assinalando a passagem do quarto aniversario do governo de S. Excia. o Presidente Eurico Gaspar Dutra, o Instituto de Aposentadoria e Pensões dos Bancarios — que no referido governo vem cumprindo um programa que se caracteriza por realizações de vulto — aproveita a oportunidade para divulgar os seus mais recentes empreendimentos, como tambem os seus planos futuros.

Vejamos, inicialmente, o que fez o I. A. P. B. durante os ultimos quatro anos, pois o trabalho de cada ano se enquadra no do ano seguinte num só plano que visa um unico objetivo: tornar a assistencia social no Brasil, uma realidade insofismavel. Vejamos tambem porque isto foi possivel. Porque a verdade é esta: o que o Instituto dos Bancarios realizou e continua a realizar foi fruto exclusivo do clima de paz e segurança que o Presidente Eurico Gaspar Dutra proporcionou ao país. Foi graças a esse equilibrio em todos os setores da vida nacional, que o I. A. P. B. poude cumprir uma obra que enche de orgulho não somente aos que nela colaboraram, mas tambem ao seu inspirador direto, no caso o proprio Presidente da Republica.

NO PLANO DE BENEFICIOS

Em 1946, o Instituto dos Bancarios dispendeu com aposentadorias e pensões a importancia de Cr$ 19.954.628,90. Os montantes dispendidos com os mesmos beneficios no exercicio seguinte, isto é, em 1947, foram ainda mais significativos e, comparados com as despesas efetuadas em 1946, nos dão perfeita mostra da constante progressão da assistencia que, neste particular, o I. A. P. B. dispensa a seus associados e respectivos beneficiarios. Assim, em 1947, o Instituto distribuiu beneficios no valor de Cr$...... 23.820.910,90.

Tem sido preocupação constante do Instituto diminuir no maximo o prazo de concessão dos beneficios. Para tanto, alem das medidas tomadas anteriormente, para esse fim, iniciou, no exercicio de 1947, a descentralização de alguns de seus serviços havendo a Administração Central delegado poderes a varios representantes em diversas localidades, onde é maior a densidade da população bancaria, para a concessão de beneficios a associados nelas residentes.

Essa pratica, já estendida a quase todas as capitais dos Estados, foi ampliada no exercicio de 1948. Nesse ano, aliás, o total das importancias despendidas no mesmo setor atingiu a soma de Cr$ 27.182.616,90. E em 1949 — de acordo com o levantamento procedido dos meses de janeiro a novembro — o I. A. P. B. concedeu beneficios regulamentares no total de Cr$ 26.377.800,40.

O presidente do Instituto dos Bancarios, por outro lado, expôs ao ministro do Trabalho a situação da autarquia, que é sólida e está em condições de arcar com novos encargos.

Acentuou que os aumentos coletivos de salarios dos bancarios interessavam tambem, áqueles associados, que têm como unicos proventos, pensões e aposentadorias. Por isso, determinara estudos, e de acordo com o alto custo da vida, no sentido de aumentar tais proventos. O ministro do Trabalho aprovou a exposição e, assim, tais aumentos tiveram inicio a 1.º de janeiro proximo.

ASSISTENCIA MEDICA, CIRURGICA E HOSPITALAR

Orgulha-se o Instituto dos Bancarios de possuir um dos mais completos serviços de Assistencia Medica, Cirurgica e Hospitalar do país. Nesse setor, intensa atividade foi desenvolvida nos ultimos anos, do que constitui indice eloquente a rede sanatorial de propriedade do I. A. P. B., os ambulatorios cobrindo quase todo territorio nacional, como tambem o numero de internações hospitalares e exames radiologicos, consultas, visitas diurnas e noturnas, etc.

De janeiro de 1946 a novembro de 1949, o Instituto dispendeu a importancia de Cr$ 102.773.657,20

1946..	Cr$ 19.502.779,90
1947..	Cr$ 22.363.084,40
1948..	Cr$ 39.597.273,80
1949..	Cr$ 31.310.519,10

Analisando essas cifras na prestação da Assistencia Medica, Cirurgica e Hospitalar, verifica-se em que alto grau é tida a preservação da saude dos associados do Instituto.

Por outro lado, a Rede Sanatorial representa uma das grandes conquistas do Instituto no panorama da Assistencia Social no Brasil. Aliás, grande tem sido a atividade do I. A. P. B. no sentido de combater a tuberculose. Mais de Cr$ 50.000,00 já foram empregados na campanha contra o terrivel mal.

A Rede Sanatorial do Instituto é composta dos seguintes estabelecimentos:

		leitos
Cardoso Fontes — D. Fed.		130
Santo Antonio — S. Paulo		75
Minas Gerais—B. Horizonte		95
Messejana — Fortaleza		75

O numero desses leitos está sendo aumentado para:

Cardoso Fontes	400
Santo Antonio	300
Minas Gerais	200
Messejana	130

Sanatorios em construção e que ficarão concluidos ainda no governo do Presidente Dutra: Recife, Salvador e Porto Alegre.

ATIVIDADES DA CARTEIRA DE EMPRESTIMOS

No setor referente aos Emprestimos Simples, o Instituto dos Bancarios concedeu entre Janeiro de 1946 e novembro de 1949, 28.008 emprestimos no valor de Cr$ 124.211.300,00, assim distribuidos:

1946—5.551 emprestimos no valor de Cr$	24.[illegible].100,00
1947—7.560 emprestimos no valor de Cr$	32.407.600,00
1948—6.813 emprestimos no valor de Cr$	31.343.400,00
1949—7.084 emprestimos (até novemb.) Cr$	35.[illegible].200,00

INVERSÕES IMOBILIARIAS

Não maior interesse vem dedicando o Instituto ao setor Imobiliario, executando um plano de realizações de grande vulto. Nas operações imobiliarias, inverteu o I. A. P. B.:

1946	Cr$ 150.[illegible].224,50
1947	Cr$ 53.[illegible].495,20
1948	Cr$ 79.[illegible].737,10
1949 (até 31-8-49) ..	Cr$ 310.[illegible].321,70
	Cr$ 233.[illegible].795,20

No total referente a 1949 estão incluidas quantias relativas ao recebimento de imoveis em pagamento da divida da União, lançadas até 31 de agosto.

Em 1949 foram concluidas as seguintes obras de iniciativa do Instituto: — Distrito Federal: Edificio com 79 apartamentos no Largo do Machado; São Paulo: Edificio á rua Martins Fontes; Rio Grande do Sul: Edificio com 38 apartamentos á rua Vasco Alves; Recife: 18 casas no bairro de Afogados.

As obras programadas de iniciativa do Instituto prosseguem em ritmo acelerado, prevendo-se em 1950 grande impulso na execução das mesmas, a fim de que sejam ultimadas no menor tempo possivel. As referidas obras assim se descriminam:

OBRAS EM ANDAMENTO: — D. Federal: — Construção de (Conclúe na 8.ª pagina)

O Sanatorio Santo Antonio, de São Paulo, teve o seu numero de leitos aumentado recentemente. Esse estabelecimento, dotado de modernas instalações, faz parte da Rede Sanatorial de propriedade do Instituto dos Bancarios

USINEIROS PAULISTAS VISITAM A USINA BARREIROS

Almoço de cordialidade — Impressões

Dando cumprimento a uma serie de visitas aos centros açucareiros pernambucanos, os usineiros paulistas Herminio Ometto, Orlando Ometto, Orlando Chissini Ometto acompanhados de suas esposas, srta. Olga Ometto e os tecnicos Dimitri Stepanenko e Paulo Gonçalves visitaram a Usina Central Barreiros, onde a familia Britto lhes ofereceu um almoço e lhes proporcionou o ensejo de primeiro contacto com a produção, a cultura e a exploração do açucar neste Estado. A comitiva visitou todas as instalações daquela moderna usina, tendo o sr. Herminio Ometto assim se manifestado sobre o que viu: "Estamos vivamente impressionados com a Usina Central Barreiros. E' uma organização admiravel, orientada por pessoas que têm do açucar o mais perfeito e cabal conhecimento. Achamos admiravel a perfeita relação de maquinas em equilibrio de funcionamento, entrosado com trabalho tecnico perfeito. Eis uma industria que honra Pernambuco e o Brasil. Pelo DIARIO DE PERNAMBUCO queremos expressar nosso agradecimento pela recepção que nos proporcionou a familia Britto". As fotos mostram flagrantes do almoço na residencia do industrial Alvaro Azevedo e (em cima), á direita) uma visão parcial da futura residencia desse industrial no ponto mais alto da cidade de Barreiros.

GADO URUGUAIO PARA O BRASIL

MONTEVIDEU, 2 (U P.) — Devido a grave situação criada pela seca, o governo autorizou a saida do gado para o Brasil. Uma comissão de representantes dos produtores e de autoridades apreciará condições para cada produtor autorizar a saida do gado pelo ponto da fronteira mais proxima ás respectivas fazendas.

DIARIO DE PERNAMBUCO

(Orgão dos Diarios Associados)

FUNDADO EM 1825 — Diretor: ANIBAL FERNANDES

Redação e administração: Praça da Independencia — Recife — Sucursais: Rio de Janeiro — Serviços de Imprensa Ltda. Pr. Getulio Vargas, 2 (Ed. Odeon, sala 802); São Paulo — Serviços de Imprensa Ltda., Rua 7 de Abril, 241; Alagôas — Rua do Comercio, 18, 1.º and., Maceió; Paraiba — Av. João Machado, 1075, João Pessôa; Av. Maciel Pinheiro, 97, 1.º and., Campina Grande; Rio Grande do Norte — Av. Rio Branco, 515, Natal.

A correspondencia de ordem comercial deve ser endereçada ao gerente do DIARIO DE PERNAMBUCO. Para anuncios procure o Dep. de Publicidade. TELEFONES: Direção e redação: 8659; Gerencia, 6027. Assinaturas: No País, Ano, Cr$ 220,00; Semestre, Cr$ 120,00. No exterior: Ano, Cr$ 400,00; Semestre, Cr$ 240,00. — Pagamento adiantado — Cobrador autorizado: JOSE' FLORIO

SEXTA-FEIRA, 3 DE FEVEREIRO DE 1950

VIGILIA CONSTANTE

Sendo Pernambuco uma posição chave da defesa democrática do Nordeste, precisa que alguem esteja em vigilia constante: esse alguem são as Forças Armadas.

Não é o sr. Agamenon Magalhães, cripto-comunista, confesso, com o seu partido infiltrado pela malandragem vermelha. Não é o sr. Barbosa Lima Sobrinho, que do governo vive sempre ausente e distante. E' o Exército Nacional, é a Aeronáutica, é a Marinha de Guerra.

Agamenon Magalhães é um insultador useiro e veseiro das Forças Armadas. Vive aqui mordendo de furto ao general Dutra e a difamando até na sua honra privada. Na sombra o Malaio busca todas as alianças, contanto que retome o poder e ali se instale, com o seu comparsa Prestes ao lado, a quem já lembrou para ministro do Trabalho.

Ele é que introduziu na Assembléia a esse mesmissimo deputado Eligino, eleito pela legenda do P. S. D. e cuja casa se transformou numa celula de agitação vermelha, descoberta pelo Serviço Secreto da Região. Foi ele que encheu as Secretarias de Estado de comunistas notorios, de parceria com o sr. Barbosa Lima, que é um displicente nato, bem como ele é que preparou o vergonhoso cambalacho para os comunistas mandarem e desmandarem na organização do pessoal da Secretaria da Assembléia. E foi ainda ele que permitiu que as oficinas de suas folhas, compradas com o dinheiro, arrancado dos industriais e dos comerciantes de Pernambuco, quando era Interventor todo poderoso, recebessem do Rio as matrizes do jornal comunista "A Voz Operária" e imprimissem e distribuissem aqui o jornal vermelho.

Porque tanto se afadigou o secretário da Segurança em fechar tipografias de pobres diabos, que imprimiam papeluchos sem maior importancia, e ficou de braços cruzados em face da gravidade excepcional, de uma empresa jornalista, com ligações tão diretas com o governo, imprimir e distribuir um jornal comunista da categoria d'"A Voz Operária"?

O "Jornal Pequeno" denunciou o fato a 14 de novembro do ano passado e ontem inseriu um "fac-simile" do mesmo jornal. Diante disso, como diante de outros fatos, a policia de Pernambuco comeu mosca, porque não podia interferir na propriedade do manda chuva e pretenso senhor feudal de Pernambuco.

CHINESICES

E é por essas e outras que o Exercito tem de mostrar-se vigilante, como vigilante têm de mostrar-se a Aeronautica e a Marinha de Guerra. O ex-secretario da Agricultura, comunista notorio, não tendo maiores argumentos para defender-se, foi para a Assembléia pretender ridicularizar ao general comandante da Região, por haver este, por simples desfastio, composto algumas produções poeticas.

Porque não foi escavilhar na propria seára do sr. Agamenon Magalhães, autor de tantas joias literarias em prosa, e acerca das quaes se poderia compôr notavel antologia?

Em vez disso, com a cumplicidade de alguns comparsas de sua igualha, pôs-se a chasquear do general, deixando o principal que é a sua atividade subversiva por debaixo do pano e atrás da rapita, como muitos aqui estão fazendo, á sombra do governo.

Com certeza o mestre de suas ironias é o proprio sr. Barbosa Lima, que quer passar aqui por um anatolesco, e não passa de um administrador fracassado, porque o que interessava a Pernambuco não era ter um ironista, no governo, mas um homem que com pulso firme soubesse e pudesse administrar.

Se o general nas horas vagas faz versos, versos os fez o primeiro, como o segundo imperador, não para com eles passar á imortalidade como o sr. Barbosa, mas para simples derivativo e talvez como um simples "hobby".

O que importa é que é um bom e vigilante soldado, um homem que sabe conduzir nos ombros a missão que lhe foi confiada. Isso é o que interessa.

A hora é muito cheia de perigos para estarmos aqui com bizantinices e chinesices. Os comunistas querem com isso é desmoralizar as forças armadas, cobrir de ridiculo aos seus chefes e diminuir a sua autoridade.

Feito esse trabalho de sapa, entrar na conspiração a todo o pano, porque em toda a parte do mundo os P. C. conspiram e não o deixariam de fazer no Brasil.

Se o governo está cheio de comunistas, encarapitados em posições de relevo, que cabe fazer ao Serviço Secreto do Exercito? Estar atento, porque no dia em que a "procissão estiver na rua" não são os "coroneis" do sr. Barbosa Lima, a quem a sua imprensa chama, como lhes fazendo elogios, de "senhores feudais", que irão desmantelar a trança, mas as forças regulares de Terra, Mar e Ar, fieis ao regime e ao sistema democratico.

CONDESCENDENCIA

O general Dutra está tendo uma condescendencia enorme para com essa gente, que todos os dias o insulta e o ridiculariza, apresentando-o até com a mão na cumbuca do caso de importações de automoveis (o nome do filho do general Dutra, capitão João Dutra, foi mencionado pelo órgão comunista "Folha da Manhã" (edição vespertina).

Tem nas mãos desmantelar toda a arma eleitoral de um partido que o arrasta pelas ruas da amargura e deixa-lhe as Docas, as Cooperativas e tantos serviços públicos, que dependem do governo federal. Além do mais, sendo Pernambuco uma das posições mais importantes da defesa democrática, é um perigo não estar de sobreaviso, em face de um golpe traiçoeiro.

A hostilidade contra as Forças Armadas aqui é tamanha nos circulos governamentais que as mais elementares regras de cortezia são violadas. O sr. Barbosa Lima não pagou, ostensivamente, a visita que lhe fez o almirante Santiago Dantas, comandante da Esquadra Brasileira, na sua última estada nesta capital. Foi uma afronta á Marinha, e tanto mais inexplicavel quanto o almirante Santiago Dantas era um hospede, que acabava de chegar, que nada tinha com a politica local.

Para não receber em Palacio os chefes militares, o sr. Barbosa Lima não deu a recepção costumeira do Ano Bom, como tem recusado comparecer a toda festa ou cerimonia em que estejam presentes os chefes militares. A ausencia de cooperação com as Forças Militares toma maior relevo nesse caso, agora denunciado na entrevista do general, e que é mais grave, pois segundo o depoimento do comandante da Região, que não iria afirmar uma leviandade, a diligencia foi em parte botada a perder, por falta de colaboração ou por delação.

Tudo o que estamos presenciando não se presta a ironias. Quando o inimigo amanhã atacar, não será o sr. Barros Barreto, comunista embosçado, que irá lutar para que o Brasil não descambe á vassalagem vermelha. Muito pelo contrário, nesse dia ele, e grande número de funcionários do governo do sr. Barbosa Lima, ou estarão de braços cruzados ou na sabotagem, lutando pela Russia contra o seu país, como está acontecendo na França ao cobarde e traidor Thorez.

A verdadeira incognita

Austregesilo de ATHAYDE
(Para os "D. A.")

Discute-se se os programas politicos são mais importantes do que a escolha dos candidatos que devem cumpri-los.

Nos paises em que as plataformas eleitorais têm a sua execução severamente fiscalizada por uma opinião publica atenta e constante, é claro que é preciso elaborá-las, com cuidado e seriedade. Não é o caso do Brasil, onde apenas começamos com o voto secreto e os partidos nacionais, a fazer uma experiencia tenuíssima de democracia.

* * *

Estou certo que as agremiações mais dispares poderão subscrever o mesmo programa. Não custará aos seus chefes se fôr oportuno para os seus outros interesses, fazer qualquer sacrificio em materia ideologica.

Bastam alguns dias para que todo o mundo esqueça os compromissos da plataforma, inclusive e em primeiro lugar, os que mais solenemente se comprometeram a executa-los.

* * *

Quando estivessem todos no mais perfeito acordo sobre o programa, não estaria eliminada a menor das dificuldades relativas ao candidato.

Há, por acaso, qualquer divergencia ponderavel entre a UDN e o PSD sobre o modo de resolver os problemas capitais do país na economia, na educação, na defesa da saude, na exploração das riquezas? Não há.

No entanto, os dois partidos que viveram aliados, durante quatro anos, em torno do presidente da Republica, agora se arrepelam um contra o outro, na disputa do candidato.

O candidato, senhores, e não os programas, eis a verdadeira incognita.

O morro do Querozene e da Mangueira

ASSIS CHATEAUBRIAND

BORDO DO BANDEIRANTE DA PANAIR — (Entre Campos e Caravelas), 26 de janeiro — Minha tese, a tese que sustentei acerca de Adhemar de Barros e Getulio Vargas, durante três anos, é esta. Dela nunca variando, jamais admiti outra ponta do dilema. Um ou outro deveria ser admitido ao paraiso. Os dois no inferno era um perigo. Getulio ou Adhemar, um ou outro, era para ficar no Eden. Ou ao menos no limbo. Como são dois inquietos, duas naturezas instaveis, talvez que a permanencia longo tempo no paraiso não lhes conviesse a eles proprios. Ambos gostam de ser castigados pela Providencia Divina, até porque se sentem bem na categoria dos Anjos Rebelados. Posto, porém, um no inferno, ou no limbo, o outro precisava estar gozando no momento as delicias edênicas.

— "General, disse eu, por diversas vezes, a Caramurú, o senhor do raio e do trovão, não deixe estes dois demonios no inferno. Soltos ali, eles serão automaticamente uma conspiração. Não os tenha nem muito longe, nem muito perto da soberana Graça presidencial. Quando tiver aplicando castigo a um, dê premio a outro. Getulio ou Adhemar, um e outro devem estar proximos do cós das suas calças. Tampouco, quando castigá-los, não lhes baia de modo excessivo, para levá-los ao desespero. E' verdade que eles adoram a classe dos Anjos do Mal, e como endemoniados forcejam por pertencer a essa categoria. Forcejam sim, mas não é muito. Porque tambem gostam do céu. E quem não ama o paraiso?"

Desconfiado dos dois anjos, Caramurú os tem mantido até hoje no inferno. Por isso, dentro das caldeiras de Pedro Botelho eles se uniram, e por ai andam conspirando juntos, contra a paz dos republicanos, contra a segurança dos democratas e contra a estabilidade das proprias instituições. Desanimaram de entrar no Eden e porque desanimaram se deram as mãos, para uma falha de visivel intimidação.

Estarão efetivamente abraçados, os dois Lucifers para uma vasta emprêsa politica, que supere a hipotese de entendimentos com as outras forças partidarias, ou os dois Diabo, andarão um querendo viver do fogo e do jogo do outro?

Getulio e Adhemar são dois sarados, com contas reciprocas por ajustar. Haverá sinceridade ou jogo nas peças de seda que um está rasgando para o outro?

Seria eu chapado idiota em politica, se admitisse a hipotese do governador de São Paulo querer fazer Getulio Vargas presidente, ou o chefe do Estado Novo o governador de S. Paulo.

Temos na arena dois capoeiras, este querendo passar a rasteira naquele, e ambos com dezenas de cascas de banana para fazer escorregar o outro. Nem Adhemar nunca sonhou fazer Getulio Vargas presidente, nem Getulio a Adhmear. O que vemos na praça são dois açougueiros, de faca na mão, para tirar carne um do outro, pois que os dois proprietarios de massas do que vivem é de se depenarem mutuamente. A concorrencia de Adhemar é incompativel com a vida de Getulio Vargas, porque este cabrito atrevido come é na mesma horta do seu aliado.

Que deseja Adhemar de Getulio? Fortalecer-se, para negociar no plano federal e estadual. Que deseja Getulio de Adhemar? Outro tanto. Entendido com o governador de São Paulo, o ditador é duas vezes mais forte. Esta aliança lhe confere um tutano para falar com o centro e os outros partidos, que ele não teria, sózinho com o PTB.

No fundo, porém, um e outro estão doidos para largar o parceiro. Falta-lhes confiança reciproca. Surraram-se demais no passado, para acreditarem na lealdade hoje das respectivas manobras, dentro do quadro de uma aliança improvisada á ultima hora, pela expulsão dos dois pecadores do paraiso.

Em politica, do que mais se vive, é do jogo dos outros. E' do que quer viver Adhemar, vis-a-vis de Getulio e, "mutatis mutandis", Getulio de Adhemar. Não sei qual dos dois terá mais pressa em desembarcar da canôa do companheiro. A esta hora, aliado de Adhemar, Getulio conversa com o PSD, que não quer saber de historias com o seu parceiro paulista.

Gordo, á custa do pasto de um entendimento com Getulio, entendimento que é uma força poderosa de intimidação para os outros partidos — Adhemar olha é o centro, porque é com o centro que ele deseja negociar. Não mira, por sua vez, outro ponto de referencia o seu aliado, o qual faz média de prestigio com carne do caudilho e vice-versa.

E' uma página unica, que vivemos, neste encontro de dois malandros, que se dão rendez-vous na Praça 11, um falando em nome do morro de Querozene e outro da Mangueira. A lingua que falam talvez nem êles a entendem.

INQUERITO SOBRE O DESFALQUE NA PANAIR

RIO, 2 (Meridional) — Estão restando apenas alguns dias para terminar o prazo destinado á conclusão do inquerito policial em torno do desfalque nos cofres da Panair do Brasil. Ainda não se sabe em definitivo sua verdadeira extensão, bem como a identidade de todos os elementos implicados. Contudo, novos aspectos vão surgindo á margem do caso, por exemplo, a denuncia segundo a qual ha varios destacados funcionarios da campanhia tambem envolvidos nas operações do cambio negro.

A proposito disso, o caixa geral, sr. Nelson Cardoso, principal acusado, apresentou uma queixa-crime ao delegado de roubos e falsificações, denunciando o cambio negro que estaria sendo feito ha muito no sistema interno da companhia, sob forma da operação denominada "exchange operation", que consiste na emissão de ordem de passagens do Rio de Janeiro sobre as praças da Europa, especialmente para Roma. Nessa operação, acrescenta o caixa-geral, tomavam parte o contador Adelno Santos, caixa responsavel pela agencia de passagens, Decio Noronha e John Clayde Youkins, os quais teriam com isso desviado grandes somas.

Sua queixa-crime é longa e minuciosa. O sr. Nelson Cardoso ainda revelou outros detalhes, envolvendo tambem o caixa de São Paulo, terminando por solicitar a abertura de novo inquerito para apurar tais irregularidades.

CHEGOU O APARELHO DE TELEVISÃO DOS "ASSOCIADOS"

SÃO PAULO, 2 (Meridional) — Marcando um novo ciclo na evolução do "broadcasting" brasileiro sul-americano, acabam as Emissoras Associadas de São Paulo de receber um completo e modernissimo aparelho de televisão destinado a inaugurar a transmissão de imagens na America do Sul pelos processos usados nos paises mais adiantados do mundo. O sr. Assis Chateaubriand ofereceu, a bordo do navio que trouxe o aparelho, um cock-tail ás autoridades e pessoas gradas. Ouvimos as impressões dos presentes. O diretor da RCA Victor do Brasil, disse: "Estou satisfeito em ver o Brasil dar tão agigantado passo na evolução da televisão".

RECONHECEM O ASSALTANTE

RIO, 2 (Meridional) — Olga Chaves, acareada com o bancario Antonio Carlos, proprietario do automovel apontado como condutor dos assassinos de Pinto Freitas, ao ouvir a voz do bancario, disse: "E' esta a voz". Olga identificou tambem o automovel. Antonio Carlos, no entanto, negou tudo. Continuam as autoridades acreditando que o bancario está escondendo algum amigo, o que viria fazer cair sob si a responsabilidade dum delito gravissimo.

A luta em Java Ocidental

Barreto Leite FILHO

Como era de esperar, desde que as forças irregulares comandadas pelo capitão Westerling, apelidado de "Turco" porque, segundo parece, a sua mãe era desta nacionalidade, atacaram e ocuparam por varias horas a cidade de Bandoeng, na parte ocidental da ilha de Java, a situação se agrava dia a dia, naquela área. Telegramas publicados ontem informavam que uma parte das forças de Westerling tentou um golpe ainda de maior audacia, atacando a propria capital da nova Republica da Indonésia, Djakarta, que aliás está a uns 125 quilometros de Bandoeng, em linha reta, e a provavelmente o dobro pela estrada de rodagem que as liga. Este ataque, ao contrario do que fôra desfechado poucos dias ante, a Bandoeng, foi repelido pelas forças regulares do exercito indonesio, depois de um combate que, segundo as informações das agencias, causou sete mortes nas tropas atacantes e varios feridos.

O fato de que os guerrilheiros desse capitão, que se está tornando rapidamente famoso, tenham alcançado um êxito facil na sua primeira investida, em Bandoeng, e tenham sido menos felizes em Djakarta, parece explicar-se por um certo numero de circunstancias expostas desordenadamente pelo serviço telegrafico. Em primeiro lugar, a guarnição regular indonesia de Bandoeng era constituida de jovens recrutas sem nenhuma experiencia de combate. As forças de Westerling são formadas, pelo menos em grande parte, de veteranos dos "Comandos" holandeses do tempo da ocupação japonesa, homens habituados ao fogo e evidentemente amantes da aventura. O proprio capitão Westerling começou a sua carreira aventurosa como chefe de um grupo de "Comandos". Além disto, no caso de Bandoeng, ainda que os telegramas não o tenham dito expressamente, o ataque parece ter sido desfechado por elementos mais poderosos do exercito de guerrilheiros que acaba de desencadear a luta civil em Java. O ataque a Djakarta parece ter sido levado a efeito apenas por dois mil homens, com o auxilio de elementos internos da cidade, se as confusas noticias enviadas a respeito são corretas. Por outro lado, as tropas regulares que guarnecem a capital da Republica são mais experimentadas e de maior valor na ação, tanto que uma parte delas, constituida de paraquedistas e outras unidades de choque foi transferida por via aerea para a primeira cidade atacada, afim-de guarnecê-la depois do desastre sofrido pelos recrutas.

Esses aspectos puramente militares da situação ainda não são, porém, os mais importantes, embora convenha acompanhá-los pelas consequencias que eles possam trazer e pelos esclarecimentos que contêm. O que deve ser investigado é a natureza e o alcance politico dessa luta que se inicia em Java logo depois do reconhecimento da independencia dos Estados Unidos da Indonésia pela Holanda, depoi de anos de combate e graças a repetidas intervenções das Nações Unidas. As informações telegraficas, a este respeito, são escassas, precarias, equivocas e confusas. A julgar pelos despachos até agora disponiveis, as autoridades holandesas vêm procurando manter, ao menos na aparencia, uma atitude correta. Em qualquer hipotese, o govêrno indonesio de Djakarta até agora não formulou contra elas nenhuma acusação. Informa-se, agora, inclusive, que esse govêrno e a missão das Nações Unidas que se acha na capital receberam advertencias dos chefes holandeses, de que o capitão Westerling estava preparando a sua aventura.

Mas quem é esse capitão Westerling? E' um antigo oficial do exercito holandês que não tem motivo algum para estar muito satisfeito com a independencia da antiga colonia do seu pais, independencia arrancada pela luta dos indonesios e sob a pressão das Nações Unidas, contra a oposição obstinada do govêrno de Haia e das forças militares destacadas por este no imenso arquipelago. A julgar pelo noticiario das agencias, a ação de Westerling se insinua entre as divisões politicas e religiosas locais e tira partido delas. Sabe-se agora, por exemplo, que formações de fanaticos muçulmanos estão cercando Bandoeng junto com os elementos de Westerling, e que, além disto, se concentram ao redor de outra cidade de Java Ocidental, Tasikamalaja, a pouco mais de oitenta quilometros para sudeste daquela primeira praça. Por outro lado, o 1.º ministro de Pasoendan, Estado de que Bandoeng é a capital, foi preso e acha-se recolhido incomunicavel em Djakarta, sob a acusação de ter tido uma cumplicidade qualquer no primeiro golpe do capitão Westerling.

E' evidente, portanto, que a instabilidade politica e as divisões nacionais de um pais que apenas começa a se organizar para a vida independente facilitam a ação desses guerrilheiros. Mas as forças de Westerling são tambem constituidas, pelo menos os seus postos-chaves, de holandêses, antigos militares, policiais, comerciantes e colonos de todas as especies. Não se póde deixar de suspeitar que tudo isso seja um desafio á independencia obtida sob a fiscalização das Nações Unidas. O capitão Westerling surge como um aventureiro do genero de que a Grã Bretanha forneceu muitos, nas suas emprêsas coloniais, um desses homens que parecem trabalhar por conta propria, mas que conservam ligações com os serviços secretos do seu país, e cuja ação, se obtiver êxito, será um dia reconhecida oficialmente, e, se não obtiver, não envolverá, na aparencia a responsabilidade do seu governo. Eis um importante tema de inquerito para as Nações Unidas.

ATOS DO GOVERNO ESTADUAL

Nomeações de professoras para o interior

O governador do Estado assinou, ontem, os seguintes atos:

nomeando Maria da Paz da Costa Gomes para exercer o cargo de zeladora, padrão "A", do **Grupo Escolar Dom Luiz de Brito**, da séde do municipio de Amaragi, presentemente vago;

nomeando Feliciano de Souza Menezes para exercer o cargo de zelador, padrão "A", das Escolas Reunidas **Julio Pires Ferreira**, da séde do municipio de Vicencia, presentemente vago;

nomeando a professora Maria Sueli de Vasconcelos para a regencia efetiva da cadeira n.º 173, 1.ª entrancia, padrão "C", localizada em São Vicente, do municipio de São José do Egito, presentemente vaga;

exonerando o 1.º tenente da Policia Militar de Pernambuco, José Inacio dos Prazeres, do cargo de delegado de policia do municipio de Flores;

nomeando Orestes Rodrigues de Freitas para exercer o cargo de suplenete de delegado de policia do municipio do Brejo da Madre de Deus, vago em consequencia do falecimento de José Cordeiro Calumby;

designando o bel. Américo Gregório Torres, promotor publico, padrão "L", da comarca de Petrolina, para, como representante do Estado, assinar as escrituras de doação de terrenos localizados nas fazendas Alegre, Almas, São João e Lagoa, do mesmo municipio, destinados á construção de açudes;

designando o bel. Cicero Mateus Ribeiro Ramalho, promotor publico, padrão "O", da comarca do Bonito, para, como representante do Estado, assinar as escrituras de doação dos terrenos localizados em Estreito, Riacho Sêco e Cabeleira, do mesmo municipio, destinados á construção de Escolas Rurais;

nomeando o dr. Ivaldo Cavalcanti Carneiro Leão, para exercer o cargo de assistente de cirurgião, padrão "E", do Hospital Regional Ermirio Coutinho, de Nazaré da Mata, criado pela Lei n.º 761, de 22 de dezembro ultimo a partir de 1º de janeiro do ano em curso;

designando o dr. Ivaldo Cavalcanti Carneiro Leão, assistente de cirurgião, padrão "E", do Hospital Regional **Ermirio Coutinho, de Nazaré da Mata**, para exercer, interinamente, o cargo de cirurgião-chefe, padrão "G", do referido Hospital, criado pela Lei n.º 761, de 22 de dezembro ultimo.

— O governador do Estado recebeu o seguinte telegrama:

Do Recife: "De regresso ao Rio, com escala por Maceió e Salvador, no cumprimento da missão de que fomos incumbidos pelo Excelentissimo Senhor Presidente da Republica junto a V. Excia. e aos Governadores de Alagoas e da Bahia, apresentamos a V. Excia. as nossas despedidas. Ao mesmo tempo juntamos cordiais agradecimentos pela bondosa consideração que nos dispensou nos entendimentos que tivemos a honra de entreter com V. Excia. e as mais vivas congratulações pelo decreto n.º 102, de 31 de janeiro ultimo com que o esclarecido governo de V. Excia. testemunha mais uma vez o seu decidido apoio á obra nacional que está se realizando em Paulo Afonso. Atenciosos cumprimentos. (aa) Luciano Pereira da Silva — Afranio de Carvalho".

JUNTA MEDICA

A Junta Medica do Estado está convidando a comparecer ao Departamento de Saude Publica, ás 14 horas de hoje, os seguintes requerentes:

Maria Albertina Ribeiro, João Manoel Mendes, Severino Rodrigues Vieira, Augusto de Paula Santos, Manoel Augusto dos Santos, Berenice Valentim dos Santos, José Alves de Oliveira, Hilário do Monte Ferraz, Ranulfo Albino da Silva, Francisco José Coelho, Adalberto Alves da Silva, Camilo Padilha Leitão, Jorge Alexandre de Andrade, João Andrade dos Santos, João Pinto Leão, João de Souza, Waldemar Barbosa de Morais, Apolonio Ramos da Silva, Gercino Minervino da Silveira, Jorge Alexandre de Andrade, Clovis Correia de Vasconcelos, Pedro Odilon de Souza, Antonio Batalzar da Silva, Amaro Laurindo da Silva, Hamilton de Oliveira Matos, Eduardo Daniel do Nascimento, Antonio Lima da Silva, José Joaquim de Santana, Sebastião Macêdo, Durvalina da Cruz Lima, Antonio Ferreira Campos, José Brasiliano Galdino, Armando Miranda Souza, Aluizio Florencio da Silva, Milton José Marques Meira, Aurea Alves da Silva, Manoel Estevão Oliveira, Decio Veloso de Oliveira, Regi-

(Conclue na 5ª pagina)

O Momento Internacional

Os meios politicos ingleses e americanos consideram a rejeição do protesto da França pela Russia contra o reconhecimento do governo rebelde de Ho-Chi-Minh como um ato absolutamente insolito nos Anais diplomáticos.

Mas tudo na maneira de agir da Russia é insolito. Tudo o que foi feito para derrubar os governos dos pequenos Estados balcanicos é absolutamente insolito. Enquanto os Estados Unidos asseguram a independencia das Filipinas; a Inglaterra faz a mesma cousa com a India; e a Holanda com a Indonesia; a Russia abocanha de uma maneira traiçoeira e vil todos os pequenos paises vizinhos.

O que foi feito na China para tornar vitorioso o movimento de Mao-Tse-Tung foi tambem absolutamente insolito. Material de guerra, técnicos militares e forças poderosas foram postas á disposição do chefe comunista. Se a Russia não venceu a Grecia é que encontrou ali as baionetas inglesas e americanas e qualquer passo no sentido de criar um governo fantoche em Atenas poderia provocar uma guerra, para a qual ela não estava ainda suficientemente preparado.

Tendo perdido o controle da Iugoslavia, procura agora dificultar o mais possivel a conclusão do tratado de paz com a Austria, afim de não sair mais do país e manter ali forças que poderão servir para qualquer ação de surpresa.

Sempre a má fé acompanha todos os atos do governo soviético; e no pé em que chegaram as cousas só temos a esperar que a França assuma perante o ato inamistoso da Russia a atitude que lhe impõe a sua dignidade ofendida. Somente, a França é hoje um país enfraquecido pela infiltração vermelha; e de tal maneira que com os métodos democráticos conhecidos será impossivel enfrentar os sabotadores e os traidores que deliberadamente se dispõem a cooperar com tudo quanto diga respeito ás instruções russas.

Porque é que na França não prosseguiu o inquérito para saber as causas do desastre de 1940? Somente por isso: porque, os responsáveis foram os comunistas; e como depois da guerra os comunistas fizeram parte de vários governos, o seu empenho foi justamente por uma pedra em cima de todo esse rosário de traições.

A França está sendo apunhalada pelos vermelhos, sob a direção do traidor mór Thorez, valete de Staline. Bidault não tem coragem de pegar esse vilão e levá-lo ao "poteau".

A autonomia do Sarre

Costa REGO

Exclusividade do DIARIO DE PERNAMBUCO)

O territorio autonomo do Sarre parece destinado a constituir um foco de nacionalismo alemão, uma espécie do que foi, durante quase meio século, a Alsácia e a Lorena para os franceses.

É certo que a Alsácia e a Lorena eram provincias incorporadas no império de Bismarck, e o Sarre, desmembrado embora da Alemanha, não pertence á França. Mas, em ambos os casos, trata-se de territorios reclamados. Reclamar territorios é sempre um meio de excitar os espiritos. O velho direito de propriedade como que se condensa na reivindicação, ampliando-lhe o significado.

Sabe-se que a autonomia do Sarre, por motivos óbvios de segurança, convém aos franceses. Querer destruí-la é, de qualquer modo, provocar os franceses, agravando-lhes o problema das garantias de que precisam para viver em paz na Europa. E não é só isso: é tambem molestar os sarrenses cujo sentimento já parece cristalizado no principio dessa autonomia.

Ora, a campanha pela reintegração do Sarre no plano politico alemão está sendo feito, com evidentes exacerbações, pelo proprio chanceler Adenauer, chefe do governo da Alemanha ocidental, ou seja precisamente pelo homem de quem os franceses esperavam que fôsse um elemento moderador nas várias questões a resolver entre o seu país e a França.

A forma, porem, como se desenvolve o conflito apresenta aspectos ainda mais inquietantes, pois determinou uma reação drástica do proprio governo do Sarre, expressa em medidas rigorosissimas contra as pessôas capazes de ataca-lo ou violar a Constituição do territorio, por meio de propaganda e agitações de onde resultem litigio com os vizinhos — com vizinhos, bem entendido, entre os quais a França é o unico ponderavel.

Assim, o governo do Sarre enfrenta, animoso, o governo da Alemanha ocidental, pois não há no momento outra campanha contra ele a não ser a do sr. Adenauer.

Aparentemente, a França estimula o Sarre. Na realidade, apoiando-lhe a autonomia, não a deseja entretanto escudada na violência, mediante um regime policial que seja cópia do regime alemão, destituido pela guerra.

O governo do Sarre determinou, por exemplo, que a formação dos partidos politicos, como dos grupos sindicais, fique subordinada á licença do Parlamento, reservando-se o direito amplo de proibir toda e qualquer reunião publica.

O francês estima a controversia, é fiel á Revolução, não compreende nem admite que se elimine o debate publico em nenhuma circunstância. Agrada-lhe sem duvida que o Sarre permaneça autonomo, não contudo pelo sacrificio de nenhuma das liberdades essenciais.

Há, portanto, um fundo psicológico na critica generalizada que os franceses desenvolvem contra as providências adotadas pelo governo do Sarre para defender a autonomia do territorio. Eles querem que a autonomia seja consentida e não imposta. Na primeira hipotese, os sarrenses ganham uma estrutura; na segunda, curvam-se a uma contingencia. O chanceler Adenauer teme a estrutura e a contingência. Não dispõe de meios para combatê-las, mas, pleiteando com palavras a recuperação do Sarre, cria um estado emotivo na Alemanha ocidental. Pensa que esta pode servir-se do incidente, de igual maneira como a França, depois de 1870, se valeu da situação da Alsácia e da Lorena. Engana-se, talvez... A Alsácia e a Lorena opinavam entre a Alemanha e a França. O Sarre, não. O Sarre opina com respeito a si mesmo.

Existe hoje no territorio uma forte população de origem sarrense, de agricultores e mineiros. Cabe-lhes, em ultima análise decidir.

Não é, aliás, essa população e que tem em vista o governo do Sarre com as medidas adotadas para reprimir os adversarios da autonomia, e sim os agentes, ostensivos ou não, do chamado pangermanismo. Se os franceses repudiam o emprêgo da força, inclusive quando em repressão desses agentes, provam ser ainda o povo mais indicado a dar ao mundo as linhas regulares de um regime politico.

Seja como for, a repulsa do Sarre á campanha do chanceler Adenauer torna patente que nem todos os elementos constitutivos da unidade alemã são naturais. O artificio entrou bastante na composição da obra de Bismarck...

COUSAS DA CIDADE

UM FEIO CEMITERIO

Melhorou um pouco o aspecto externo do Cemiterio, alguma cousa fez o prefeito no interior, mas são tantas as obras a realizar no velho Campo Santo, que demandaria uma reforma geral. O ideal era construir outro Cemiterio, num vasto campo sombreado, onde houvesse muito arvoredo, muito gramado, e nada de catacumbas.

A catacumba é um anacronismo. Huxley fala num de seus livros do "Cemiterio diferente"; e foi o Cemiterio que ele encontrou na realidade, em certa região da California. Toda a idéia da morte se dilue numa exaltação quase panteista da natureza. Aqui e ali, misturada á relva, há uma lousa discreta que relembra um nome, um nome de alguem que existiu e mergulhou na grande imensidão do nada. O campo tem elevações, declives, valesinhos graciosos, tudo convida ao repouso, á meditação e um pouco ao devaneio.

Como é medonho e feio o nosso Cemiterio, cheio de bocas hiantes, como que a reclamarem o nosso corpo, e a engulirnos naquelas furnas escancaradas!

Mas pode-se mesmo falar em construir algo de melhor para os mortos, se os vivos andam por aqui tão necessitados e desprezados? — Z.

Falhas as possibilidades da «mesa redonda» mineira

Bernardes inclina-se a não comparecer — Millton Campos nega-se, ainda, a ser fiador do movimento — Os "casos" do Estado do Rio, Rio Grande do Norte e S. Paulo

Murilo MARROQUIM

Levantamos, em notas de poucos dias atrás, a duvida sobre se o sr. Milton Campos era de fato o fiador da proclamada mesa redonda mineira, refletindo o debate que a respeito se travava nos circulos das direções partidarias nacionais. Com a responsabilidade pessoal do governador de Minas, a "mesa redonda" se realizaria e teria importancia politica consideravel; sem ela, o movimento estaria frusto e a "mesa redonda", mesmo se realizando, perderia o valor. Nenhum pronunciamento serio (pois a duvida ainda persiste) surgiu, quer procedente de Minas ou das direções do PR, da UDN e do PSD, no ambito federal. E, pelo contrario, avolumam-se as provas de que o governador de Minas, sempre tão cioso de sua posição e sempre tão justamente temeroso de parecer ridiculo, continua infenso a dar sua fiança á "mesa redonda". Em principio, não a julgou sequer oportuna, em face das caracteristicas de repercussão nacional que visavam os seus promotores. Ao sr. Milton Campos, é logico, não competia vetar o movimento; compete-lhe, apenas, responsabilizar-se pessoalmente por ele ou fugir a essa responsabilidade. O governador continua a fugir a tão perigosa responsabilidade. Em consequencia, o movimento parece frustrado, pois a reunião fôra planejada para a semana que terminou. Negando-se a ir a Minas, antes que obtivesse diretamente do sr. Milton Campos esclarecimento sobre os designios da "mesa redonda" o sr. Valadares refletiu a opinião da pratica totalidade dos pessedistas mineiros. O sr. Mario Brant continua a atuar no plano federal, mas a sua mensagem parece pobre. E tão pobre, que o proprio sr. Artur Bernardes já não demonstra desejo de ir a Belo Horizonte. O ex-presidente inclina-se a ver o que ocorrerá — caso a reunião ainda se verifique — para comprometer-se com o movimento depois.

Em dois outros Estados, a fermentação politica começa a atingir o climax. Hoje, o sr. Amaral Peixoto deverá ter o seu nome sufragado para o proximo governo do Estado do Rio. A quantos não pareceu que sua carreira politica estava terminada, pois o seu prestigio vinha do parentesco com o dirigente do Estado Novo? De fato, muitos pensavam assim. Contudo, o PSD do sr. Amaral Peixoto, acutilado de dentro e de fora, e já em luta aberta com o governador do Estado, mantem o nome do seu presidente. Enfrenta a peleja com o apoio de três senadores e do leader do PSD nacional, na Camara. Os adversarios fazem alianças, aglutinando-se em torno do governador Macedo Soares. Mas, segundo os calculos dos politicos, hoje, o sr. Amaral Peixoto levará uma vantagem ás urnas de pelo menos três contra um. O que surgiu como "o caso" do Estado do Rio reduziu-se a isto: o governador, representando uma facção e o sr. Amaral Peixoto, outra, hipotecaram apoio ao presidente da Republica. E ambos correrão ás urnas sem ajuda do gal. Dutra.

* * *

No Rio Grande do Norte a questão ressurgiu com todas as cores antigas, e algumas novas. Acompanhei no Tribunal Superior Eleitoral essa contenda — quando a eleição do governador José Varela esteve por um fio. Ainda hoje, os seus adversarios udenistas e pessepistas, proclamam que foram ludibriados pela justiça. O sr. Georgino Avelino madrugava no TSE, e a ele, mais do que aos controvertidos textos da lei e ás controvertidas interpretações dela, creio que se deve a eleição final do governador José Varela. Os seus adversarios diziam a mesma coisa. Ora, que ocorre três anos depois? Segundo as noticias, o governador José Varela rompe com aquele que o "elegeu" no Rio e alia-se com os adversarios. Fugindo a comentar diretamente os acontecimentos do seu Estado, o senador Ferreira de Souza, no entanto, tentou interpretá-los. Disse-nos, em palestra recente, que o sr. José Varela é um velho correligionario dos grupos que hoje formam a UDN potiguar: um correligionario dos periodos perigosos das revoluções, e que os acontecimentos politicos subsequentes transviaram. A sua reaproximação teria, portanto, até raizes sentimentais. Mas, isto é suficiente para explicar e convencer, na analise dos fatos politicos?

* * *

De contradições assim inesperadas, enche-se o nosso noticiario politico de todos os dias. A crise que esteve a pique de vir a furo, no partido de Ademar de Barros, foi um dos exemplos mais recentes. Ademar construiu a sua maquina presidencial, que aliás está em forma. Preparou a nação para o lançamento do seu nome. Seus amigos mais certos se deixaram tomar de delirio pelo movimento. E, repentinamente, Ademar recua na hora undecima e, segundo informações que se repetem, está mesmo disposto a não lutar pela presidencia da Republica em outubro proximo. Amigos seus se sentiram traidos; os srs. Paulo Nogueira e Mozart Lago quiseram até deixar a vida ativa no partido. Eles haviam feito os calculos e Ademar não poderia perder. A crise, aparentemente, desaparece, pois os leaders pessepistas vão se reunir em almoço com Ademar, um dia dêsses. Os ademaristas continuam certos do seu retorno á competição — pois não acreditam que a UDN, o PR, o PSD e Getulio, se entendam.

FATOS DIVERSOS

Depredado o omnibus pelo funcionario municipal

O desordeiro ainda reagiu contra a voz de prisão que recebeu e isso depois de agredir os demais passageiros do veículo — Preso em flagrante, não foi autoado — Pedrada na cabeça da criança, em Tegipió — Outras ocorrencias

Ontem, á tarde, o comissario José da Rocha Vanderlei, de Tegipió, comunicou em oficio ao delegado Paulo do Couto Malta, que no dia anterior solicitou o socorro medico para o menor de 7 anos, de nome José Eloi dos Santos, com domicilio á avenida Central, n.º 2323. Vitima de uma agressão no momento da passagem de um trem de carga em frente de sua residencia, o aludido menor sofreu um ferimento na cabeça produzido por uma pedra que lhe atiraram. O autor da agressão não foi identificado.

— Pela manhã de ontem, o comissario José Alves, servindo no posto policial do bairro do Recife, informou ao delegado do 1.º distrito, que Manoel Maria de Castro, funcionario da Prefeitura Municipal do Recife, em visivel estado de alcoolismo, depois de tomar o onibus n.º 10498, de Salgadinho, desandou a dar com palavras de baixo calão. Repelido pelos passageiros, o desordeiro entrou a cometer arruaças no interior do veiculo, que terminou parcialmente danificado, ficando com a porta arrebentada e varias vidraças partidas. Ao ser preso, o arruaceiro reagiu, sendo a custo conduzido á presença do sr. José de Melo, delegado de plantão na Segurança Publica.

Soube-se, entretanto, no 1.º distrito, que o delegado de plantão, depois de ouvir o desordeiro, deu-lhe liberdade, não tendo lavrado a flagrancia.

— O comissario Olimpio Aragão, da Torre, mandou conduzir á presença do delegado Paulo do Couto Malta, o individuo João Batista de Oliveira, autor de duplo crime de sedução contra menores. Um desses foi recente e o anterior ocorreu há coisa de 5 meses. A autoridade policial do 1.º distrito tomou providencias para a abertura do inquerito regular, designando para funcionar no mesmo o escrivão Nicomedes Hartman.

— Na madrugada de ontem, o investigador n.º 180, Hans Guilherme Muller, chefe do carro RP-1, apresentou presos ao comissario Abilio Dias de Melo, no 1.º distrito, o individuo José Wilson de Castro, residente no Hotel Aliança, á praça Maciel Pinheiro. O mesmo, momentos antes, no recinto de um bar, á Avenida Marquês de Olinda, por ter feito comentarios desairosos ao Exercito brasileiro, foi repelido com altivez pelo oficial da Reserva de nome Augusto de Sousa Lima, domiciliado á rua Vicente Pinzon, n.º 51, no Hipodromo. O aludido individuo investiu contra o oficial e se deu mal. Na luta, o turbulento recebeu um murro no rosto. O delegado Paulo do Couto Malta foi inteirado da ocorrencia para os fins convenientes.

Remessas de inqueritos do 2.º Distrito para a Justiça

Em data de ontem, o sr. Apulcro de Assunção, delegado de policia do 2º distrito, concluiu e encaminhou a Juizo, os seguintes

Contra Luiz Pereira Dantas, cabo da Policia Militar de Pernambuco, acusado autor do crime de homicidio de que foi vitima o popular Manuel Alves de Almeida. O fáto ocorreu á tarde de 31 de dezembro do ano passado, á rua Uriel de Holanda (Linha do Tiro), em Beberibe, achando-se o criminôso evadido;

— contra José Sinfronio Ferreira de Araujo, autor do crime de morte cometido contra Sebastião Lopes da Silva. Ocorreu o assassinio no ultimo dia de dezembro do ano p. findo, e á rua 2 de Fevereiro ("Corrego José Euclides), em Casa Amarela. O homicida está foragido;

— contra Nilton Rodrigues de Lima, acusado autor do crime de sedução cometido contra a menor M. J. dos S., cujo fáto se verificou a 30 de junho do ano passado, no Hipodromo;

— contra Elpidio Antonio dos Santos, comerciário, acusado autor do assassinato de que foi vitima o desordeiro Amaro Felix do Nascimento, vulgo "Amaro da Campina". A ocorrencia verificou-se a 1.º de janeiro, ás 8 horas, na Ilha João de Barros (Espinheiro), sendo motivada por antigos ressentimentos. O acusado está fugido;

— contra Candido Ferreira França e Abel Pereira Couto, acusados agressores do sargento do Exercito, de nome João Frazão da Nobrega, fato verificado a 30 de dezembro ultimo, ás 21 horas, no interior da garage nº. 2, da "Autoviaria", á avenida Cruz Cabugá;

— contra José Manuel da Silva, acusado autor da lesão corporal praticada no menor de 9 anos, Moacir Bittencourt de Andrade, e cujo fáto se deu no dia 28 de dezembro ultimo, no Fundão, por motivos banais;

— contra Severino Joaquim do Nascimento, vulgo "Chumbinho" acusado autor de lesão corporal cometida em Euclides Romas Lopes, fáto ocorrido a 8 de dezembro passado, no Morro do Arraial (Casa Amarela), por questões futeis;

— contra Eduardo Paulino da Silva, acusado autor do crime de sedução cometido contra uma menor de 16 anos, ocorrido em fins de novembro do ano passado, á avenida Chagas Ferreira, nº 42 em Beberibe;

— contra Manuel Valdevino dos Santos, ambulante, que é acusado de haver atentado contra o pudor de uma propria filha, menor de 6 anos de idade;

Ainda a mesma autoridade fez a remessa para a Justiça Publica dos seguintes instrumentos;

— O auto de prisão em flagrante lelito contra Antonio Petronio de Oliveira, acusado de lesão corporal praticada em Manuel Luiz Moreira, ocorrencia esta verificada a 15 de janeiro findo, no "Alto do Pascoal" (Aguas Verdes)

— inquerito em torno do acidente em que pereceram José Demetrio da Silva e seu filho menor, de nome José Floriano da Silva. A ocorrencia registrou-se a 3 de dezembro do ano passado, á avenida Rui Barbosa, nº 1071 e decorreu da explosão verificada no fogão o gás;

— inquerito em torno da morte do operario Osmario Antonio Monteiro ocorrida ás 19 horas de 20 de janeiro ultimo, na 2ª Travessa do Tejuara, nº 28, em Santo Amaro. Dois dias antes ou seja a 18 de janeiro, o referido operario estivera lutando com o seu companheiro de trabalho, de nome José Cuperuno Cabral, no interior da fabrica de moveis "Casa Holanda", sita á rua da Aurora nº 1255, recebendo desse uma forte cacetada na cabeça. A pancada, entretanto, não produziu nenhuma lesão externa. Todavia, segundo o laudo medico, sua causa mortis decorreu do "choque consequente de fratura da abóbada e da base do craneo, por instrumento contundente".

Capturado temivel salteador

Ontem de manhã, os investigadores nos.177 e 261, Fernando Lisbôa de Sá e Fernando Rodrigues, "lotados" na delegacia de Investigações e Capturas, quando procediam á ronda habitual nos bairros de S. Antonio e S. Jose, surpreendêram o individuo Jose Francisco da Silva na ocasião em que tentava assaltar o Armazem Jose Araujo, na rua Duque de Caxias.

Esse individuo que é fichado no arquivo policial da "D I C" e possue individual daitiloscopica no gabinete deIdentificação Criminal, há dias, praticou um roubo no estabelecimento matriz daquela firma, sito á rua do Imperador de onde conseguiu roubar mercadorias no valor de Cr$ 3.000,00, vendendo-as a diversos comerciantes "intrujões".

Conduzido á presença do delegado daquela "especialisada", Jose Francisco da Silva foi interrogado e confessou suas façanhas, apontando os nomes dos receptadores e dos "intrujões" a quem distribuia o produto de seus ultimos assaltos.

Tomadas por termo as declarações do conhecido salteador, este foi recolhido ao xadres para os devidos fins, e a autoridade tomou providencias sobre a instauração do inquerito regular.

Movimento de acidentes

Durante o mês de janeiro ultimo, o comissariado e o cartorio de Acidentes registraram o seguinte movimento:

Ocorreram na cidade 218 acidentes de veiculos e no interior apenas foram verificados 35; o numero de inqueritos concluidos e remetidos a Juizo foi de 40;197 foi numero de carteiras de habilitação aprendidas por infrações didersas cometidas, e 3 dessas foram cassadas por cometimento de atropelamento e morte.

Do expediente constaram: 133 exames medicos requisitados 433 intimações expedidas 20 certidões solicitadas e expedidas; ao passo que houve um registro de 13 ocorrencias verificadas, um envio de 139 oficios e uma recepção de 64 oficios e circulares, sendo apenas prestada uma fiança.

REPAROS NO "MISSOURI"

NORFOLK (Virginia), 2 (R.) — O grande couraçado "Missouri", que foi hoje tirado do banco de lama em que encalhou há mais de 15 dias, foi rebocado para os estaleiros navais desta base, para uma completa vistoria no casco. Embora os técnicos acreditem que o grande couraçado não sofreu avarias, nenhuma declaração oficial sobre o assunto foi feita até este momento.

CONSULTORIO VETERINARIO, NO SERVIÇO DE DIVULGAÇÃO AGRICOLA

A chefia do Serviço de Divulgação Agricola inaugurou, ontem, em sua sede, á rua da Concordia, 372, 1.º andar, um Consultorio Veterinario, cuja direção foi entregue ao medico-veterinario Vicente de Lacerda, com expediente de consultas das 13.30 ás 17 horas nos dias uteis.

As consultas são gratuitas.

AUDIENCIAS DO SECRETARIO DE SAUDE E ASSISTENCIA SOCIAL

Da Secretaria da Saude e Assistencia Social, recebemos o seguinte aviso:

"As audiencias publicas, que eram concedidas pelo secretario de Saude e Assistencia Social, ás quintas-feiras, ficam transferidas para os dias de terças-feiras, no horario de 14 ás 16 horas".

Concentrados, etc.

(Conclusão da 1.ª pagina)

coisas, mas escrevam quem disse; eu não disse nada".

APOIO DO PRES. DUTRA

RIO, 2 (Meridional) — Informa-se, nos meios politicos, que o presidente Dutra continua a dizer aos amigos intimos que é de Minas que deve sair o candidato das forças democraticas.

CONFERENCIAS

RIO, 2 (Meridional) — Apesar de runido do Congresso realizada á tarde, os paulistas aproveitaram o tempo para ligeira reunião, afim de ouvir uma explicação do sr. Horacio Lafer sobre a formula paulista, da qual é principal articulador.

Tambem os mineiros udenistas estiveram em conferencia, girando a mesma em torno da formula mineira, cujo desfecho desfavoravel é considerado inevitavel. O sr. Benedito Valadares não parece disposto a aceitar qualquer demarche que envolva o sr. Milton Campos como candidato.

DO SR. MANGABEIRA AO PRES. DUTRA

RIO, 2 (Meridional) — Pela passagem do quarto aniversario da administração do general Dutra, o sr. Otavio Mangabeira telegrafou-lhe, felicitando-o. Diz o despacho: "Nestes quatro anos tão dificeis, tivemos as melhores eleições que já se realizaram e nenhuma medida de exceção houve de ser tomada para manter a ordem publica e as legalidades democraticas. Bastariam estes dois fatos tão profundamente expressivo para recomendar seu governo ao apreço dos seus compatriotas".

IOFOSCAL

O fortificante indicado para as crianças em idade escolar

Libertado Silva Ramos, etc.

(Conclusão da 1.ª pagina)

de Pamela, filha do casal Silva Ramos.

E' possivel que sejam igualmente convocadas ao palacio da Justiça a srta. Dufau, enfermeira do hospital do dr. Leroy e a irmã Maria Luiza da Congregação das Irmãs de Refugiu, que entregou ao dr. Benoist as três ampolas de estriquinina de que se serviu esse médico para praticar a primeira injeção intravenosa em Monique. Somente depois de recolherem as informações dessas diversas testemunhas e de estarem de posse de todos os elementos necessarios ao inquerito, os técnicos parisienses ouvirão o dr. Benoist a respeito do "trimus" e dos cuidados que afirmara ter prestado antes e depois da morte da jovem.

Acredita-se, por outro lado, que o juiz de Instrução e o procurador da Republica tenham comparecido, ontem, a Biarritz para ouvir diversas pessoas que teriam prossecução da instrução judiciária em curso.

IOFOSCAL

O fortificante indicado para as crianças em idade escolar

FAZENDA NOVA

Transporte direto, ás quartas-feiras e sábados, em caminhonete para 10 passageiros.

Reserva de lugares e informações na

SORVETERIA BOTIJINHA

Praça da Independência

CARNAVAL

Prepara-se o Clube Português — Prenunciam-se animados os festejos internos e externos do carnaval que se aproxima

NO CLUBE PORTUGUES

Vem despertando interesse as festas carnavalescas programadas pelo Clube Português. Amanhã serão inauguradas as novas dependencias desse clube e nessa ocasião, realizar-se-á animada festa carnavalesca, dedicada á Diretoria e ao corpo social do Clube Internacional do Recife.

Serão inauguarados, tambem, o novo bar e restaurante. Aos socios dos Clubes Internacional e Português será exigida a carteira social com o recibo n. 1 Traje: passeio. Tocará para as dansas o Bando Academico

NO ATLANTICO OLINDENSE

Sob o patrocinio do City Bank Clube, o Atlantico Olindense oferecerá no proximo dia 12, aos seus associados e aos daquele gremio de bancarios recifenses, uma atraente manhã de sol carnavalesca.

Especialmente contratada para as dansas que se prolongarão das 10 ás 14 horas, tocará a Jazz-Band Academica.

Os associados do CAO terão ingresso mediante a apresentação da carteira do clube com o recibo 2 (fevereiro).

BANHISTAS DO PINA

Amanhã, em sua séde, á rua São Luiz, 11, no Pina, o bloco carnavalesco Banhistas do Pina realizará um baile á fantasia que será o seu grito de carnaval de 1950.

A's 21,30 terão inicio as danças que serão animadas pela jazz Pernambucana; e ás 24 horas, realizar-se-á um bingo com 5 valiosos prêmios.

"VAMOS BRINCAR O CARNAVAL"

Em beneficio das obras de construção da Colonia de Férias do Rio Tapado, destinada ao filho sadio do Lazaro, a diretoria do nucleo olindense do Instituto Guararapes está preparando para o proximo dia 12, no Atlantico Olindense uma matinée infantil "Vamos brincar o carnaval".

As dansas terão inicio ás 15 horas, prolongando-se até as 18 horas.

Convites-ingressos começarão a ser distribuidos na proxima semana.

PRADO ESPORTE CLUBE

Em prosseguimento ás suas festas carnavalescas o Prado Esporte Clube realizará amanhã uma festa com a denominação de "Farofia no Frevo". Pelas providencias adotadas pela diretoria, á frente o sr. Joel Assunção, essa festa, que tambem conta com a colaboração da ala feminina, alcançará muito êxito.

No baile "Momo vem chegando", realizado sabado ultimo, uma comissão constituida pelos srs. Euclides Rocha, Constantino Caldas, Mario Ramos, Benevenuto Teles Filho, Manuel Pinto, Luiz Matoso, Alberto Cristiani, Antonio Almeida, Antonio Gomes e Laurenio Lima, julgou as melhores fantasias, sendo o seguinte o resultado obtido: 1º. lugar — senhorinha Teresa Bandeira (japonesa); 2º. lugar — senhorinha Lais Sandres Marques (India); 3º. — senhorinha Claide Ramos (portuguesa); Djanira Rosal (pintor).

Houve somente a entrega do primeiro premio. Os três outros serão entregues amanhã.

CEIA DOS CRONISTAS

O Bloco Carnavalesco Misto "Madeiras do Rosarinho" prestará uma homenagem á Associação dos Cronistas Carnavalescos no proximo domingo, oferecendo uma ceia aos membros dessa entidade de classe.

A festa terá inicio ás 15 horas e prolongar-se-á até á noite. Enquanto isso, o "Madeiras do Rosarinho, prepara-se para participar dos festejos carnavalescos com muita animação.

Noticias do Fôro

Movimento dos Cartorios

O juiz da 11.ª Vara julgou procedente a ação de imissão de posse proposta por Justiniano Servulo Pessoa de Lacerda e sua mulher, Auta Aroucha Lacerda contra Alcino Araripe de Faria e sua mulher.

Trata-se da promessa de venda da Ceramica Tegipió que os autores se comprometeram aos réus e porque esses não cumpriram o contrato, foi proposta a ação para rehaver a cousa.

Para despacho saneador foram conclusos ao juiz da 11.ª Vara os autos da ação de despejo proposta pelo sr. René Pontes contra Alexandre de Menezes.

Foi requerido o inventário dos bens deixados por morte de Manoel João de Araujo perante o juizo da 11.ª Vara.

• TRATORES E MÁQUINAS AGRÍCOLAS McCORMICK INTERNATIONAL
• CAMINHÕES INTERNATIONAL • FÔRÇA INDUSTRIAL INTERNATIONAL

Existe algo que o fazendeiro não pode prever ou controlar: o tempo. As chuvas e os ventos, as sêcas ou as tempestades são fatores que continuam á mercê dos caprichos da Natureza.

O que é possivel, no entanto, é usar métodos modernos de conservação do solo e, desta forma, tornar a terra mais produtiva, independentemente das imprevisiveis condições do tempo.

Com o equipamento agrícola standard McCormick International, êsses métodos apropriados são executados com eficiência e economia. As *mesmas máquinas*, que tão fàcilmente preparam e cultivam a terra, servem também para o terraceamento do terreno, o plantio em faixas e o cultivo em contôrno.

A prática da conservação adequada do solo significa mais produção agricola, não só no presente como nas gerações futuras, valorizando o seu patrimônio.

Solicite-nos o novo livrinho "O Seu Equipamento Agricola" que acabamos de editar, contendo ensinamentos úteis, e que lhe remeteremos gratuitamente.

INTERNATIONAL HARVESTER

INTERNATIONAL HARVESTER MÁQUINAS, S. A.

Rio de Janeiro - Av. Barão de Tefé, 74 e São Paulo - Rua Oriente, 57 e Pôrto Alegre - R. Gasper Martins, 20

DE OLINDA

IGREJA DO GUADALUPE — ROTARY — TEATRO — INSTRUÇÃO

Escreve o sr. J. A. Barreto Guimarães: "Entre as muitas igrejas existentes nesta cidade e que estão a carecer de um reparo, dado o incrivel abandouo a que foram relegadas, encontramos a do Guadalupe. Até nem sei se ainda será possivel uma perfeita restauração desse templo, uma vez que o seu pessimo estado de conservação deixou-a parcialmente destruida, podemos dizer sem exagero.

A constatação do esquecimento em que caem os nossos monumentos historicos e o indiferentismo com que o poder publico encara a sua conservação, traduz perfeitamente uma ausencia completa de qualquer indicio de sensibilidade artistica e um precario entusiasmo patriotico.

Tudo isso me leva a não saber para quem apelar no sentido de que seja possibilitada a restauração da igreja do Guadalupe.

Solicitar do poder publico, é agir inconsequentemente; e pedir a ajuda dos olindenses é abusar da sua bondade e do seu espirito filantropico.

E eis porque fico limitado ao registro desse fato tão revoltante quanto decepcionante."

Semanais do Rotary

Na sede do Atlantico reune-se hoje, ás 20 horas, o Rotary Clube de Olinda.

A sessão será presidida pelo rotariano Silvio Mota.

S. B. de Artistas e Operarios

Em assembléia geral extraordinaria, reunir-se-á no proximo domingo, ás 15 horas, em primeira convocação, ás 16, em segunda, e ás 17 em terceira, com o numero de socios presentes, a Sociedade Beneficente de Artistas e Operarios de Olinda, para ser autorizado o presidente a firmar contrato e adotar as providencias relacionadas á ampliação do salão de festejos da Sociedade.

O presidente sr. Olavo Ribeiro Viana, está encarecendo o comparecimento de todos os associados quites com os cofres sociais.

Gremio Dramatico

Na residencia do seu presidente, á rua do Bom Sucesso, 184, reunir-se-á no proximo domingo, ás 10 horas, o Gremio Dramatico de Olinda.

Está sendo encarecido o comparecimento de todos os diretores e associados, bem como das pessoas interessadas em assuntos teatrais.

Escola das Domesticas

Desde ante-ontem voltou a funcionar na sala de conferencias da matriz de S. Pedro a Escola das Domesticas.

As aulas, que se achavam interrompidas por motivo de ferias, são ministradas por senhorinhas pertencentes á Ação Catolica de Olinda.

E' diretor da Escola fr. Mauricio, vigario da paroquia.

Missas funebres

Estiveram bastante concorridas as missas celebradas ontem, na matriz de São Pedro, pela passagem do 7.º dia do falecimento de Pericles Lins Caldas filho do sr. Jubal Caldas, gerente da Loteria do Estado de Pernambuco, e de sua esposa sra. Ivone Caldas.

Cartaz

OLINDA — "A chave de sangue" e o incio do seriado "Brick Bradford".

DUARTE COELHO — "O navio espião" e a 6.ª serie de "A sombra misteriosa".

NOTICIAS DO PORTO

Navios entrados ontem, esperados hoje e amanhã

Ontem, foi registrado o seguinte movimento de entrada de vapores:

Procedente do norte, entrou o paquete do Loide Brasileiro Pará. Trouxe vários passageiros para este porto e cerca de ... 5.000 volumes de carga geral. Atracou no armazem 13.

— Vindo da América, o cargueiro americano Mormacswan. Trouxe cerca de 400 toneladas de carga geral para esta praça. Está operando no cais do armazem 6, onde está atracado.

— Estão sendo esperados hoje os seguintes navios: O petroleiro americano Atlantic Produces, que vem da América. Conduz um carregamento de oleo para a praça. Atracará no cais do armazem 1.

— Do norte, o cargueiro do Loide Brasileiro Jangadeiro, que conduz cerca de 6.000 volumes de mercadorias de diversos generos. Deverá atracar no cais do armazem 9.

— Também do norte, o paquete nacional Itaquicé. Conduz vários passageiros bem como cerca de 1.400 volumes de mercadorias diversas. Devera acostar no cais do armazem 11.

Amanhã, estão sendo esperados: Farrapo e Duque de Caxias, do norte; Santos e Oreste, do sul; Mormacsun e Gerd, da América e Pardo, da Europa.

Estes navios ficarão na fraqueja, aguardando atracação.

PASSAGEIROS PARA O NORTE

A bordo do vapor Itaquatiá, da Companhia Nacional de Navegação Costeira, que partiu do Rio, no dia 1 do corrente, sob o comando do capitão Julio Gonçalves D'Avila, viajam para o Recife:

José Antonio das Neves, José Claudio Calado, Ana Maria das Neves, Maria José das Neves, Zuleida Meira, Maria Emilia Castanha, Helio J. da C. Cavalcanti, Maria Stela Cavalcanti, Elson Cavalcanti, Zelia Cavalcanti, Humberto Sales Paiva, Maria da Gloria Fajardo, Edith Araujo Cavalcanti, Iracema Niza da Gama Conze, Sestino Generino Monteiro, Francisca da Silva Monteiro, Waldemira da Silva Monteiro, Jarbas Monteiro Lima, Adalberto Pereira da Silva, Anisio de Andrade Silva, Josefa Pimentel Palacio, Francisco Pernambuco, J. L. Albuquerque, Eyron Gonçalves de Souza, Manoel Gomes Nogueira, Whelington Maria dos Santos, Paulo Soares Sobrinho, José Francisco da Cunha, Juarez Montenegro Cavalcanti, J. F. da Silva, Isaltina Rodrigues Reis e Dermeval Sobreira de Moura.

VAPORES PARA O NORTE

Partirão do Rio com destino ao norte os seguintes vapores:

Loide Brasileiro: Cabedelo, dia 4, para Vitória, Bahia, Maceió, Recife, Natal e Cabedelo; Alegrete, dia 9, para Cabedelo, com escalas em Recife, Maceió e Natal; Almirante Alexandrino, cargueiro, dia 14, com destino a Manaus, escalando em Vitória, Salvador, Maceió, Recife, Aracati, Fortaleza, Belém, Santarém, Obidos, Parintins, e Itacoatiara; e Rio Guaiba, dia 4, para Manaus, com escalas em Recife, Cabedelo, Natal, Fortaleza, Belém, Santarém, Óbidos, Parintins e Itacoatiara.

— Cia. Nac. Navegação Costeira: Aratimbó, dia 6, para Natal, escalando na Bahia, Maceió, Recife e Cabedelo; e Itanagé, dia 7, para Bahia, Recife e Cabedelo.

— Cia. Comercio e Navegação: Lamy, dia 2, para a Bahia e Aracaju; e Jury, dia 7, para Acia Branca, com escalas em Recife, Cabedelo e Natal

ATOS DO GOVERNO ESTADUAL

(Conclusão da 4ª pagina)

naldo Raposo de Melo, Antonieta Lopes Cavalcanti, Severino Salustiano Farias, Antonio Cecilio Xavier, Maria de Lourdes Dias Moreira, Francisca Silva, Sebastião Moreira de Andrade, João Alves Caldas, Ligia de Barros Lima, dr. Jason Vasconcelos V. de Melo, Josefa Generino de Souza e Dionizio Ferreira do Nascimento.

DIRETORIA DA DESPESA DO ESTADO

A Diretoria da Despesa do Estado pagará, hoje, das 12 ás 15.30, aos funcionários tabelados no 5.º dia, a saber: Delegacia de Vigilancia e Delegacia de Transito.

JUNTA MEDICA MUNICIPAL

A Junta Medica Municipal chamará, hoje, os seguintes candidatos que requereram inspecção para fins de licença: Fortiano Miguel de Oliveira, Luiz Pedro Soares, Antonio de Almeida Regis, Onelsino Avelino Dias, Miguel Joaquim da Silva, Higino Soares de Souza, Antonio Justino da Silva, Francisco Solano Pedrosa, Altino Ferreira da Silva, Joaquim Elias de Barros Cavalcanti, Sergio Silva e Vitoriano Antonio Batista. Suplentes — Ovidio Vieira da Costa, José Ribeiro de Souza e João Severino da Silva.

MODAS 1950

Compre o seu vestido novo na Casa Betty-Modas, unica casa em Recife onde V.E. encontrará uma seleção completa obedecendo rigorosamente a moda atual em Paris. O bom é sempre mais barato e os vestidos de Mme. Betty satisfazem o gosto mais exigente. Preços razoaveis. Edificio S. Marcos, 1.º andar, Rua das Flores, 129 — Cidade.

Diario social

ASTRAL DO DIA

por HAGA SWAMI

6.ª feira, 3 de fevereiro de 1950.

Lua e sol radiam magnificos elementos para tudo! Para o lar, a familia, alimentação, liquidos, laboratorios e viagens. O Sol promete grandes lucros em publicidade, propaganda, negocios do governo, cultura. Favorece emprestimos.

OS NASCIDOS HOJE — Inclinam-se à filosofia Divina. Efetuam numerosas viagens e mudanças. Gozam felicidade no lar.

RECEITAS DO DIA

O PRATO

ERVILHAS A FRANCESA

1 quilo de ervilhas, 1 cebola, 2 tomates, 4 ovos duros, batatas fritas, manteiga. Ponha numa frigideira uma colher de manteiga e um pouco de azeite. Deite nesta gordura a cebola picada bem finamente e deixe-a dourar. Acrescente-lhe depois os tomates picados descascados e sem sementes, e meia colherinha de açucar. Depois de alguns instantes de cocção, adicione-lhes as ervilhas previamente cozidas e escorridas e tempere tudo com sal, pimenta e noz moscada. Retire a preparação do fogo e acrescente-lhe os ovos duros cortados em pedaços. Frite à parte batatas em forma de bolinhas, refogue-as em manteiga e sirva-as acompanhando as ervilhas.

A SOBREMESA

PUDINZINHOS DE NOZES A ONA PARKER

75 gramas de manteiga, 150 gramas de açucar, 3 ovos, 360 gramas de farinha de trigo, 5 colherinhas de fermento em pó, 3/4 de chicara de leite, a raladura da casca de 1 limão, 100 gramas de nozes picadas. Bata a manteiga com o açucar e quando ficar uma pasta cremosa adicione-lhe os ovos, um por um, batendo sempre depois de cada adição. Acrescente-lhe a seguir a farinha de trigo e o fermento em pó, previamente peneirados, alternando-os com o leite. Finalmente deite-lhe a raladura da casca de limão e as nozes picadas e ponha a preparação em forminhas individuais, untadas com manteiga e polvilhadas com farinha de trigo. Enfeite-as com metade de uma noz e leve-as a cozinhar em forno de temperatura moderada durante o tempo que julgar necessario.

Tia Dorathy

O RETRATO DO DIA

A menina Janete Martins Cavalcanti, cujo aniversario hoje decorre. E' filha do sr. Oscar da Cunha Cavalcanti, funcionario desta Empresa, e de sua esposa, sra. Enedina Martins Cavalcanti

TRANSITO

O advogado Eraldo Gueiros esgotou, ontem, o plenario do Rotary com questões de transito. Discorreu longamente sobre a materia e, como entendido nessas coisas, achou que todo o mundo era culpado pelo numero alarmante de acidentes verificados no Recife e que no ano passado chegou à respeitavel soma de 3.000. A conclusão que isso decorre da inobservancia do Codigo Nacional de Transito. Poucos são os motoristas profissionais ou amadores que conhecem na letra as leis de transito e rarissimos os que as conhecendo, as praticam.

A lei é boa, disse o sr. Eraldo Gueiros. Não a respeitam por não a conhecerem, por espirito de contravenção, ou simplesmente por não se ligar muita importancia a normas que a prática ensina.

Uma razão ponderavel leva o motorista à lig[illegible] de que não lhe adianta dirigir um carro rigorosamente dentro das normas estabelecidas. Para que, se os colegas não as adotam? Não é só a impunidade que induz o motorista à contravenção, na maia das vezes é o receio de que não sincronizando com a contravenção alheia, acabe por prejudicar-se a si proprio e levando na cabeça.

A discussão da materia levou um rotariano estrangeiro a dizer que um automovel aqui era uma maquina de matar tão eficiente quanto o revolver e a peixeira, com a diferença de serem outras as sanções. — P.

CLUBE DE AERONAUTICA DO RECIFE

Realizar-se-á, amanhã, no Clube de Aeronautica do Recife, uma recepção dançante, a começar das 21.30, participando a diretoria de que somente terão ingresso no recinto os socios e portadores de convite.

ANIVERSARIO

Por motivo da passagem do seu aniversario natalicio, hoje, receberá muitos cumprimentos a sra. Mary de Britto, esposa do comendador Manoel Caetano de Britto, chefe das Industrias Alimenticias Carlos de Britto, S.A.

SOCIEDADE CULTURAL BRASIL — ESTADOS UNIDOS

Realiza, hoje, a 131.ª reunião o English Speaking Club. Para um auditorio constituido pelos professores de inglês e demais membros da Cultural, o Serviço de Informações do Consulado Americano preparou um programa de filmes falados em inglês e português. A reunião começará às 20½. Amanhã, às 16 horas, em sessão solene se realizará a entrega de diploma aos professores que concluiram o seminario para professores de inglês. O consul George Miller comparecerá à cerimonia. Na proxima segunda feira, recomeçarão os cursos de inglês. Haverá tambem um curso para crianças entre 8 e 12 anos. Matriculas na Rua D. Bosco, 1367.

Vida Religiosa

O DIA DA IGREJA

3 DE FEVEREIRO — No dia de hoje se comemora São Braz.

EPISTOLA (2 Cor. 1, 3-7) — Irmãos carissimos: bendito seja o Deus e Pai de Nosso Senhor Jesus Cristo, o Pai das misericordias e Deus de toda a consolação, o qual nos consola em todas as nossas tribulações, para que tambem nós possamos, pelo conforto que ele nos dá, consolar iguais males; porquanto assim como abundam em nós os sofrimentos de Cristo, assim tambem por Cristo abunda a nossa consolação. Porque si somos atribulados, é para nosso conforto e salvação; se estamos consolados é para nosso conforto e salvação que se efetua pela vossa paciencia em suportar as mesmas aflições que nós tambem sofremos o que nos dá uma firme esperança por vós sabendo que, assim o sereis tambem na consolação.

EVANGELHO (Mat. 16, 24-27) — Naquele tempo, disse Jesus a seus discipulos: Si alguem quer vir após de mim, negue-se a si mesmo e tome a sua cruz e siga-me. Porque o que quizer salvar a sua alma a perderá; mas o que perder a sua alma por amor de mim a encontrará. E que aproveita ao homem ganhar todo o mundo, se vier a perder a sua alma? Ou que cousa poderá dar em troco para recobrar a sua alma? Porque o Filho do homem ha de vir na gloria de seu Pai com os seus anjos e então retribuirá a cada um segundo as suas obras.

LAUS PERENNE—O SS. Sacramento estará exposto, hoje, durante todo o dia, na capela do Colegio Salesiano.

FILHAS DE MARIA DA RESIDENCIA DE S. JOSE'

A diretoria desta Pia União está avisando ás suas associadas que no dia 5, primeiro domingo do mês não haverá missa e reunião, como de costume.

SENHORAS DA AÇAO CATOLICA

A presidente arquidiocesana está convidando todas as dirigentes de circulos de estudos para socias efetivas ou estagiarias, a comparecerem a uma reunião que se realizará amanhã, ás 15 horas, na sede arquidiocesana, afim de acertar providencias sobre as atividades do corrente ano.

Pede ainda a todas as dirigentes ou socias que desejam tomar parte no retiro anual que se realizará durante os dias do proximo carnaval, que procurem inscrever-se, quanto antes, uma vez que o numero de vagas é limitado.

RETIRO ESPIRITUAL PARA HOMENS

Estão abertas as inscrições para o retiro espiritual para homens, durante os dias de carnaval na Vila Nobrega, na Piedade. Será pregador o padre Francisco Tavares de Bragança — S. J.

Lista de inscrição na portaria do Colegio Nobrega.

MISSAS

Por alma do comendador Marcellino Ferreira Passos, será rezada missa, hoje, às 7 horas, na matriz dos Aflitos.

Aristides Silvano Figueiredo Carneiro, 1º oficial de casamentos, afixou edital de proclamas dos seguintes contraentes:

Helio Feijó Pereira e Maria de Lourdes Camilo Pimentel, solteiros, naturais deste Estado e residentes nesta cidade. Luciano Dornelas Camara e Ligia Marques de Vasconcelos, solteiros, naturais deste Estado e residentes nesta cidade. Nadir Souto Maior e Elza Brederodes Ferreira, solteiros, naturais deste Estado e residentes nesta cidade; Demas Teixeira de Santana e Iracema Nogueira Brasil, solteiros, naturais deste Estado e residentes nesta cidade. Antonio Belarmino Cardoso e Angelina Francisca da Soledade, solteiros, naturais deste Estado e residentes nesta cidade. Celio Pais de Barros e Maria José Veloso da Silveira, solteiros, naturais deste Estado e residentes nesta cidade. Nelson Salgado da Silva e Luiza Gomes dos Santos, solteiros, naturais deste Estado e residentes nesta cidade. Ivaldo Barreto de Santana e Iraci Francisca da Silva, solteiros, naturais deste Estado e residentes nesta cidade. Manoel Almeida Pimentel e Benedita Candida de Oliveira, solteiros, naturais deste Estado e residentes nesta cidade. Amagildo Tavares da Silva e Ulda de Souza e Silva, solteiros, naturais deste Estado e residentes nesta cidade. Felix Mendes da Silva e Maria de Lourdes da Silva, solteiros, naturais deste Estado e residentes nesta cidade. Hoover Domingos de Aquino e Maria José Barbosa, solteiros, naturais deste Estado e residentes nesta cidade. Luiz Duarte de Santana, solteiros, naturais deste Estado e residentes nesta cidade. Adailton Carneiro Costa e Zuleide Cavalcanti Cruz, solteiros, naturais deste Estado e residentes nesta cidade. Hermenegildo José Ramos e Maria de Lourdes de Souza, solteiros, naturais deste Estado e residentes nesta cidade. José Pereira do Couto e Conceição Bezerra da Silva, solteiros, naturais deste Estado e residentes nesta cidade. João Lira de Oliveira e Maria Antonieta Correia Tavares, solteiros, naturais deste Estado e residentes nesta cidade. José Cavalcanti de Albuquerque e Natalia Machado Revoredo, solteiros, pernambucanos e residentes nesta cidade. Nilo José dos Santos e Antonio Batista Nascimento, solteiros, naturais de Pernambuco e Paraiba e residentes nesta cidade. Edgar Liberalino dos Santos e Tereza Pereira Cavalcanti, solteiros, pernambucanos e residentes nesta cidade. Onildo Travassos Sarinho e Maria Antonieta Pinto, solteiros, pernambucanos e residentes nesta cidade. João Antonio Martins e Maria Guilhermina Ribeiro, solteiro, viuva, pernambucanos e residentes nesta cidade. Sebastião Francisco Cosmo e Maria Eugenia Ferreira, solteiros, R. G. do Norte e Rio de Janeiro e residentes nesta cidade. Clovis Moreira Gonçalves e Sabina Elitwinski, solteiros, naturais do R. G. do Sul e residentes nesta cidade. João Francisco de Oliveira e Maria Elza Gusmão, solteiros, pernambucanos e residentes nesta cidade. Dr. Homero de Morais Costa e Odinete Pereira da Silva, solteiros, pernambucanos e residentes nesta cidade. Joaquim Luiz Santos Penon Teixeira e Maria Neuza da Rosa Rocha, solteiros, Amazonas e Pernambuco e residentes nesta cidade. Wilson de Albuquerque Rocha e Celimenes Gondim Paiva, solteiros, pernambucanos e residentes nesta cidade. José Gama Silveira e Dulce Pereira da Costa, solteiros Pernambuco e Espirito Santo, e residentes nesta cidade. Heli Esteves Diniz e Maria José de Melo Albuquerque, solteiros, pernambucanos e residentes nesta cidade. Severino Manoel da Silva e Zuleide Porfiria da Silva, solteiros, pernambucanos e residentes nesta cidade. Antonio dos Santos Vasconcelos e Lindalva Salomé Torres, solteiros, pernambucanos e residentes nesta cidade. Ivaldo Maia e Maria do Carmo Pessoa Caldas solteiros, pernambucanos e residentes nesta cidade. Petronilo Germano da Silva e Severina Virginia de Melo, solteiros, pernambucanos e residentes nesta cidade. José Felix Prazeres e Severina Galvão de Albuquerque, solteiros, pernambucanos e residentes nesta cidade. João Julião Ramos e Mirtes Vanderlei, solteiros, pernambucanos e residentes nesta cidade. José Ramos Vicente e Cecilia Rodrigues da Silva, solteiros, pernambucanos e residentes nesta cidade. Fabel Constantino Allouchiyeh, e Irena Rubim de Albuquerque, solteiros, Palestina e Pernambuco e residentes nesta cidade. Luiz Duque e Jozira Peixoto de Moura, solteiros, pernambucanos e residentes nesta cidade. Hercilio Francisco de Queiroz e Maria Lidia dos Santos, solteiros, pernambucanos e residentes nesta cidade. Antonio Alves de Moura e Maria do Carmo Rodrigues de Oliveira, solteiros, pernambucanos e residentes nesta cidade. José Bento de Melo e Valdemira Gomes da Silva, solteiros, pernambucanos e residentes nesta cidade. José Vicente da Silva e Maria Carlos de Assis, solteiros, pernambucanos e residentes nesta cidade.

— Firmino Jobelino de Siqueira, 2.º oficial de casamento afixou no Palacio da Justiça, sala n. 54, 2.º andar, edital de proclamas dos seguintes contraentes: Anienor Lima da Silva e Maria Julia dos Santos, solteiros, naturais deste Estado e residentes nesta cidade; Alderedo do Amorim Pedroso e Creusa Gomes solteiros, naturais deste Estado e residentes nesta cidade; Jaime Rodrigues da Silva e Maria José da Silva, solteiros, naturais da Paraiba e deste Estado e residentes nesta cidade; Antonio Ribeiro da Silva e Marcionila Maria da Conceição, solteiros, naturais deste Estado e residentes nesta cidade; Henrique Dias da Silva e Maria Ivete de Lima, solteiros, naturais da Paraiba e Alagoas e residentes nesta cidade, pretendendo casar-se na matriz de Beberibe perante o respectivo vigario ou seu substituto autorizado; Gerson Brasil e Maria José Cesar, solteiros, naturais deste Estado e residentes nesta cidade; Severino Marinho dos Santos e Zuleide Cavalcanti Bezerra, solteiros, naturais deste Estado e residentes nesta cidade; José Pedro da Silva e Jovita Herminia da Silva, solteiros, naturais deste Estado e residentes nesta cidade; José Justino da Silva e Cinira Ramos Rocha, solteiros, naturais deste Estado e residentes nesta cidade; João José dos Reis e Abigail Tranquilino dos Santos, solteiros, naturais deste Estado e residentes nesta cidade; José Francisco Ferreira e Gercina Genesia de Souza, solteiros, naturais deste Estado e residentes nesta cidade; José Inacio Dias e Marta Tranquilino dos Santos, solteiros, naturais deste Estado e residentes nesta cidade; José Francisco Pereira e Albertina Maria dos Santos, solteiros, naturais deste Estado e residentes nesta cidade; José Alves Cardoso e Eunice Rodrigues Revoredo, solteiros, naturais deste Estado e residentes nesta cidade; Severino Mendes da Silva e Carmelita Ribeiro Junior, solteiros, naturais deste Estado e residentes nesta cidade; Franklin de Lima Santos e Severina Ramos de Lima, solteiros, naturais deste Estado e residentes nesta cidade, pretendendo casar-se na matriz de São José perante o respectivo vigario ou seu substituto autorizado; Natalicio da Silva Dutra e Maria José Jatobá, solteiros, naturais deste Estado e residentes nesta cidade; Vitor Ferreira Nascimento e Maria José da Silva, solteiros, naturais deste Estado e residentes nesta cidade; Expedito Batista de Oliveira e Tereza Maria da Paz, solteiros, naturais deste Estado e residentes nesta cidade; Antonio Flor da Silva e Rosa Gomes da Silva, solteiros, naturais deste Estado e residentes nesta cidade.

ANIVERSARIOS

FAZEM ANOS HOJE:

As senhoras: Maria Ferreira, esposa do sr. Fernando Teixeira de Brito; Arlinda Pessoa da Costa, esposa do sr. José B. da Costa; Maria da Gloria Duarte, esposa do sr. Alvaro Duarte; Marilita dos Santos de Oliveira, esposa do sr. Erico de Oliveira; Anatolia Rego Barros Leal, esposa do sr. Antonio Ferreira da Silva Leal.

As senhoritas: Marcinda Messias, filha do sr. Tancredo Messias e de sua esposa, sra. Aurora Jatobá de Almeida; Ivonise Nunes Celestino, filha do sr. Alfredo Celestino e de sua esposa, sra. Marieta Nunes de Albuquerque.

Os senhores: Fernando Simões de Albuquerque; Manoel Bandeira de Lima; Carlos Moreira da Fonseca; William R. Brown; Manoel Braz; Ismael Nogueira do Passo.

As meninas: Terezinha, filha do sr. Murilo Campos e de sua esposa, sra. Elvira Campos; Janete, filha do sr. Oscar da Cunha Cavalcanti e de sua esposa, Enedina Martins Cavalcanti.

Os meninos: Rosivaldo e Rosa Maria, filhos do sr. Miguel Marques de Lemos e de sua esposa, sra. Perminia D. S. Lemos.

NASCIMENTOS

Nasceu, no dia 27 ultimo, na vila Caracituba, em Amaragi, o menino Marcilio José, filho do sr. Miguel Cavalcanti Sotero e de sua esposa, sra. Maria de Lourdes Sotero.

CASAMENTOS

Realizou-se, ontem, á rua Esmeraldino Bandeira, 148, o casamento do sr. Milton Bordeaux Rolin, com a senhorita Elza Marques, filha do sr. Manoel Marques e esposa, sra. Eudocia Barbosa Marques.

Serviram de padrinhos, por parte do noivo, o sr. José Rui Menezes e senhora, o sr. Valdemar Barbosa e senhora e, por parte da noiva, o dr. Hildebrando Marques e senhora.

O casal fixará residencia no Rio.

VIAJANTES

FRANCISCO VERA — Chegou ontem do Rio, pelo "Constellation", o dr. Francisco Vera, diretor-comercial da Usina Catende.

Teve concorrido desembarque.

— Via aérea, seguiu, hoje, com destino ao Rio de Janeiro, o sr. Auletes Caldas.

DIVERSAS

Por motivo da passagem, hoje, do primeiro aniversario do seu filho Roberto Hirschfeld, seus pais, sr. Heinz Hirschfeld e esposa, sra. Maria Aurea Hirschfeld, oferecerão recepção ás pessoas de suas relações, em sua residencia.

FALECIMENTOS

Em sua residencia, á avenida Rosa e Silva, 498, faleceu, ontem, ás 8,30, o dr. Manoel Henriques Wanderley, antigo advogado no Forum desta cidade.

O extinto contava 89 anos de idade, exerceu diversos cargos publicos neste Estado e era casado com a sra. Joanita de Barros Wanderley. Deixou os seguintes filhos: desembargador Barros Wanderley, dr. Clovis de Barros Wanderley, Manoel Henriques Wanderley Filho, Reynaldo de Barros Wanderley, Paulo de Barros Wanderley, senhoritas Maria da Gloria, Maria de Lourdes, Maria Lucia Wanderley e sra. Maria Celeste Wanderley Costa, casada com o sr. João J. da Costa.

— No Hospital Português, onde se encontrava internado, faleceu, ontem, ás 14,30, o sr. Cicero David de Vasconcelos.

O extinto contava 57 anos de idade e deixa viuva a sra. Teonila Vidal de Vasconcelos e 7 filhos menores. São seus irmãos os srs. Pedro, José e Ernesto David.

O sepultamento será realizado, hoje, ás 9 horas, no cemiterio de Santo Amaro, saindo o feretro do local onde ocorreu o obito. Carros á disposição até ás 8,30, em frente á Casa Agra, á rua da Conceição.

CLINICA ESPECIALIZADA

Dr. Gonçalves Fernandes
Docente-Livre de Clinica Psiquiatrica da Escola de Medicina e Cirurgia do Rio

ANGUSTIA, OBSESSÕES, FOBIAS
Disturbios Nervosos e da SEXUALIDADE
Desajustamento da Criança e do Adulto.
Psicoterapia Analitica dos casos indicados.

ELETROCHOQUE, ELETROTERMIA E ELETRORADIAÇAO
ONDAS CURTAS, FEBRE ARTIFICIAL

Cons. Edificio Almare, sala 201 - 2.º, Av. Guararapes, 154, das 15 ás 18 horas. Res. Conde da Bôa Vista, 829 — RECIFE

TEATRO

TEATRO EM GARANHUNS

Como já é do conhecimento público, a Camara de Vereadores de Garanhuns votou no ano passado uma resolução, que o prefeito sancionou, concedendo uma subvenção de doze mil cruzeiros ao grupo dramatico que se fundar na cidade, afim de que as coisas da cena, ali, tenham também o seu ambiente dentro do quadro de progresso do importante burgo agrestino.

Antigamente, havia lá o Gremio Polimático que nasceu sob a inspiração de um pugilo de encachaçados do teatro. E durante vários anos fez bons espetáculos, mantendo acesa a chama dramatica na cidade.

Depois, morreram alguns elementos que animavam o Polimático e este desapareceu. Nunca mais houve teatro em Garanhuns. A's vezes, alguns mambembeiros aparecem por lá, impingindo gato por lebre. De outras feitas, "cavadores" organizam "shows" para levá-los aos garanhuenses. Mas de arte, com o sentido exato do termo, nunca mais se falou no assunto.

Agora, todavia, já não subsiste nenhuma razão que determine a modorra dos rapazes e moças de Garanhuns.

Já não podem alegar falta de auxilio oficial, pois há doze mil cruzeiros para ajudar o grupo que se fundar. Também não pode-se arguir falta de palcos: há vários cinemas, aliás bons cinemas, com palcos otimos. E mesmo que não houvesse esse recurso, de que não podemos lançar mão, aqui, na capital uma vez que os proprietários dos cinemas não permitem, o Ginásio Diocesano dispõe de um pequeno palco e de uma bôa platéia, onde se poderão fazer bons espetáculos. Acho que monsenhor Adelmar Valença não negará jamais sua cooperação a empreendimentos dessa natureza, quando é um interessado no progresso do burgo a que vem dando o brilho de sua inteligencia de educador na formação moral e intelectual da mocidade garanhuense.

Resta, apenas, que essa mesma mocidade se movimente para fundar o seu grupo dramático. E' uma necessidade que se impõe, como complemento da paisagem de progresso do prospero municipio.

A atitude da Camara de Vereadores constitue um exemplo frisante, a ser seguido pelas demais comunas pernambucanas. E enquanto os jovens de Garanhuns não se movimentam, permanece com muita propriedade o adagio: "uns choram porque apanham e outros porque não lhe batem", como disse em comentário nesta coluna, no ano passado.

LEITURA DE PEÇAS

Amanhã, ás 15 horas, no auditorio da Diretoria de Documentação e Cultura, edificio dos Bancários, nono andar, o teatrologo Sotero de Sousa procederá a leitura de sua peça intitulada João Crisostomo, com que estreará nas letras dramáticas.

Para essa reunião, foram expedidos convites ás pessoas interessadas no assunto, sendo entretanto franca á entrada aos que quiserem assisti-la. Após a leitura da peça serão travados debates em torno da mesma, para apreciação de seus méritos e deméritos.

TEATRO DE EMERGENCIA

Continúa no cartaz do Teatro de Emergencia a revista em dois atos e vinte e um quadros, Rapsodia Mágica, pela Companhia Internacional de Revistas e Mágicas Richiardi Junior, que está se exibindo todas as noites, no palco do Almare.

Hoje, ás 20 e 30, mais um espetáculo, tomando parte entre outros, o casal de bailarinos Irene e George, a cantora Marguerita de la Fug. Chevalillo de América e o ilusionista Richiardi Junior, com numeros de sensação. Rapsodia Mágica, continuará no cartaz até o próximo domingo, quando haverá três espetáculos: matinal infantil, ás 10 horas, com um programa especial para as crianças, a preços reduzidos, havendo farta distribuição de balas e premios; sessão Vermouth, ás 17 horas e soirée, ás 20 e 30. Na terça-feira, um programa totalmente novo, com a revista No País da Fantasia, apresentando o trabalho de Richiardi Junior, A Serra Infernal, que se encontra na portaria do teatro.

Ingressos na bilheteria do teatro a Cr$ 20,00.

JUIZO DE DIREITO DA COMARCA DOS BARREIROS

EDITAL

O Doutor EPAMINONDAS CARLOS DE ALBUQUERQUE, Juiz de Direito da Comarca dos Barreiros, do Estado de Pernambuco, em virtude da lei, etc.

Pelo presente EDITAL, avisa a todos os interessados que, pelo PECUARISTA — José Canuto Santiago Ramos, lhe foi dirigida a petição do teor seguinte: Exmo. Snr. Dr. Juiz de Direito da Comarca dos Barreiros. José Canuto Santiago Ramos, brasileiro, desquitado judicialmente, agricultor e criador, domiciliado nesta Cidade, por seu advogado abaixo assinado (doc. n. 1), propõe ajuste compulsorio contra os seus credores, constantes da relação anexa, nos termos das leis 209 de 2 de Janeiro de 1948, 457 de 29 de Outubro do mesmo ano e 1.002, de 24 de Dezembro p. p., publicada no Diario Oficial do Estado no dia 4 do mês em curso, pelos fatos que passa a expor: I — O suplicante é pecuarista conforme prova com o documento anexo (doc. n.º 2). 2 — Quer o suplicante com fundamento nos artigos 1.º e 2.º, inciso I da Lei 1.002, de 1949, e invocando ainda o artigo 4.º da mencionada lei ficar exonerado de 50% (cincoenta por cento) das suas dividas, pagando a metade em dez prestações durante dez anos, a partir de 1951 e pela forma seguinte: Nos anos de 1951 e 1952, as prestações serão de 5% (cinco por cento), cada uma; nos anos de 1953 a 1958, de 10% (dez por cento), cada uma; e anos de 1959 e 1960, serão de 15% (quinze por cento), cada uma. 3 — Quer o suplicante pagar os seus debitos com a redução de 1% (um por cento) nos juros convencionados, de acordo com o art. 2.º da Lei 209. 4 — O suplicante oferece em garantia aos seus credores os bens imoveis constantes da relação anexa, liberados, porém, os bens não necessarios á garantia do debito remanescente, de acordo com o artigo 6.º da Lei 1.002. Nestes termos requer a V. Excia. que se digne mandar publicar edital de aviso no Diario Oficial do Estado e num dos jornais de maior circulação da Capital aos credores e demais interessados; notificar por carta, sob registro postal, cada um dos credores do suplicante para a habilitação e marcar o prazo de trinta dias para essa habilitação, se outro não for fixado por esse Juizo. Assim, depois de preenchidas as formalidades, espera o suplicante que V. Excia reconhecendo a qualidade de pecuarista que assiste ao suplicante, decrete o direito do mesmo aos beneficios da Lei n.º 1.002, de 24 — 12 — 49, para o fim de pagar as suas dividas pela forma estabelecida nesta mencionada lei, desde que os seus titulares se habilitem devidamente no processo. D. e A. com a procuração e documentos juntos. P. deferimento. Barreiros, 12 de Janeiro de 1950. (a) — José Enojosa de Andrade. Estando a referida petição acompanhado dos necessarios documentos, dentre eles UMA RELAÇAO DE BENS e UMA RELAÇAO DE CREDORES, e nela exarou o seguinte despacho: Expeça-se o edital de aviso aos credores, como estipula o artigo 24, § unico, letra a da Lei n.º 209 de 2 — 1 — 48, com o prazo de 30 dias, afixando-se no lugar do costume e publicando-se uma vez no "Diario Oficial do Estado" e num dos jornais de mais circulação da Capital. — Notifique-se, incontinente por carta, os mesmos credores, afim de, no prazo de 30 dias, fazerem a declaração de que trata o artigo 25 da predita Lei. Barreiros, 13 — 1 — 50. (a) — Epaminondas de Albuquerque. E, para que chegue ao conhecimento de todos e especialmente dos credores constantes da referida relação, mandou passar o presente edital com o prazo de trinta (30) dias que será afixado no lugar do costume e publicado uma vez no Diario Oficial do Estado e no jornal de maior circulação em Recife.

Dado e passado nesta Cidade dos Barreiros, aos quatorze dias do mês de Janeiro de mil novecentos e cincoenta. Eu, ANTONIO FELIX DA SILVA, Escrivão do Segundo Oficio e datilografei. (a) Dr. Epaminondas Carlos de Albuquerque. Juiz de Direito. Conforme o original; dou fé. DATA SUPRA. Escrivão do Segundo Oficio.

(7477)

Radio

DIVERTIMENTOS GUARARAPES

Os ouvintes do antigo programa da emissora de Cruz Cabugá, que tem o titulo desta croniqueta, passaram, agora, a escutá-lo ás quintas-feiras, á noite, no horário das 20 ás 22 horas.

Durante quase seis anos os "Divertimentos Guararapes" vinham sendo levados ao ar aos domingos, com êxito. E isto graças á persistencia de seu animador, o locutor Ziul Matos, que é um de nossos bons animadores do auditorio.

Vamos convir em que manter um "broadcast" no ar durante todo esse tempo, sem aborrecer ou cansar os ouvintes, é qualquer coisa de heroico; sobretudo fazendo-o quase que exclusivamente com a "prata de casa". Só de longe em longe Ziul Matos — aproveitando a passagem de algum "cartaz" por aqui — apresenta gente de fóra em seu programa. Entretanto, sempre "venceu em toda a linha", conforme o "slogan" que usa constantemente. E vem vencendo mesmo. Se a persistencia é tudo na vida, eis aí os seus resultados.

Atualmente, os "Divertimentos Guararapes" estão na programação noturna da PRA-8, agradando mais do que quando eram irradiados de dia.

A mudança se deve á transformação operada na direção artistica da emissora, com essa questão do turf. Quando o programa deixou de ser irradiado aos domingos, muita gente pensou que o mesmo iria desaparecer. Mas Teofilo de Vasconcelos soube ajeitar as coisas, conciliando os interesses da nova orientação com os da antiga programação, principalmente de um "broadcast" que tinha um consideravel numero de ouvintes. Eliminar os Divertimentos Guararapes" da PRA-8 redundaria em flagrante prejuizo para os rádio-escutas da velha estação e para a própria estação.

Foi achada uma solução honrosa e vantajosa para o caso: a frequencia ao auditorio melhorou bastante e o coeficiente financeiro se elevou consideravelmente. E também o conteúdo do programa, em consequencia, se não melhorou deve modificar-se logo, embora sem perder as antigas caracteristicas com que se firmou na opinião do público — J.

NOTAS & INFORMAÇÕES

MARCOS AYALA — Acha-se atuando ao microfone da emissora "associada" de Campina Grande, Rádio Borborema, o cantor do rádio paulista Marcos Ayala, que vem registrando um grande sucesso em suas audições. Marcos Ayala integra o cast da Radio Tupi de São Paulo e encontra-se numa tournee pelo nordeste.

MARY LADEIRA — Está atuando ao microfone da emissora de Marquês do Recife e na Boite da Rádio Jornal do Comercio a cantora Mary Ladeira. Suas audições estão alcançando muito êxito.

RADIO SHORTS — A's 20 horas de hoje estará no ar mais audição do programa Rádio Shorts Regina, na PRA-8, com os Azes do Ritmo, Airton Farias, Cleyde Belmacia, orquestra de frevos e grande orquestra.

JULIO GERALDO — A's vesperas de embarcar para São Paulo, onde iria exercer suas atividades radiofonicas, firmou contrato com a emissora de Marquês do Recife o radio-ator e broadcaster Julio Geraldo, que emprestou a colaboração de seus conhecimentos especializados e artisticos á estação de Santo Amaro. Agora, não seguirá mais para o sul; ficará por aqui mesmo, trabalhando com Joel Pontes no Departamento de Radiatro da nova emissora e na redação de programas.

ESTER DE ABREU — A cantora portuguesa Ester de Abreu estreará amanhã, á noite, no microfone da Rádio Borborema, de Campina Grande, para uma temporada que se auspicia das mais brilhantes, pois suas qualidades artisticas muito a recomendam no conceito do público ouvinte do Brasil.

ILKA MACHADO — Mais uma vez, estará hoje, ás 20 e 30, ao microfone da emissora de Santo Amaro, o soprano Ilka Machado, cujas audições vêm agradando plenamente aos ouvintes da velha estação.

ZE' FIDELIS — O humorista Zé Fidelis, que se exibiu com muito êxito ao microfone da emissora da rua Marquês do Recife, estreará na proxima semana na Rádio Borborema, de Campina Grande, para uma temporada em que repetirá os êxitos alcançados no Recife.

VIAJANTES — Encontra-se no Recife o jornalista João Calmon, superintendente dos jornais e rádios associados da Paraiba, Rio Grande do Norte e Ceará.

AGRAVOU-SE A SITUAÇÃO TRABALHISTA DO CHILE

SANTIAGO DO CHILE, 2 (U. P.) — A situação trabalhista do país agravou-se momentaneamente ontem, quando 13 mil trabalhadores entraram em greve de 24 horas, em apoio ao movimento paredista dos empregados em serviço de telefone e eletricidade. Cerca de 10 mil metalurgicos e 13 mil funcionarios de varios escritorios participaram da greve de solidariedade. Os bancos e companhias de seguro reabriram depois de 24 horas tempo que durou a parede. Não houve incidentes.

TEMPESTADE DE NEVE NO TEXAS

BONHAM (Texas) 2 (U. P.) — Esta cidade, de 0 mil habitantes, ficou paralisada por uma terrivel tempestade de neve que cobriu as linhas telefonicas e fios eletricos com camadas de gelo de 9 polegadas. Foi decretado estado de emergencia. Centenas de trabalhadores que estão tentando restabelecer as linhas telefonicas confessaram que não obteem exito.

TRANSBORDOU O RIO OHIO

PITTSBURGH, 2 (U. P.) — As aguas transbordaram do leito do rio Ohio, fazendo com que centenas de pessoas abandonassem seus lares. Morreram três pessoas afogadas na Virginia ocidental, ficando 700 outras sem tecto no centro de Kentucky.

RECUPEROU O COLAR DE PEROLAS

NOVA YORK, 2 (U. P.) — Foi bem pouco comum a maneira como a sra. Loraine Cardenas, esposa de um rico venezuelano, recuperou um colar de perolas avaliado em mil dolares. Perdera ela a joia ao voltar de um cabaret, duas semanas atrás. Nove dias depois, uma senhora novaiorquina viajava num trem de suburbios, com suas filhas Alice, de dois anos, e Diana, de cinco. Um homem que viajava no mesmo vagão, encantado com a graça de Alice, colocou-lhe um colar, que pareceu valioso á senhora Benson.

Esta mostrou então a joia a um joalheiro, e dali foi direitinho procurar a policia. Os jornais divulgaram o caso, e assim a senhora Cardenas recuperou a joia, entregando a senhora Benson um cheque de quinze dolares para a pequena Alice.

CONDICÕES A CONCURSOS NAS ESCOLAS SUPERIORES

RIO, 2 (Meridional) — A mesa da Camara recebeu varios projetos. Um deles estabelecendo que, para concorrer á decencia livre e catedra de ensino superior, deve o candidato, alem das condições exigidas normalmente, ser formado pelo estabelecimento onde deseja lecionar a cadeira do concurso.

MUNDO DE LUZ E SOM

CARTAZ DO DIA

ART — "Quero este homem", com Cary Grant.

TRIANON — "Que papai não saiba", com Ginger Rogers e James Stewart.

PARQUE — "Caminhos do sul", com Maria Dela Costa.

MODERNO e BOA-VISTA — "Iracema", com Ilka Soares.

ROIAL — "No velho Colorado", com Glenn Ford.

TORRE — "Noite tenebrosa" e o inicio do seriado "Brick Bradford".

IDEAL — "Dois contra uma cidade inteira", com Ann Sheridan e James Sheridan.

ELDORADO — "Canção de [illegible]", com Ilona Massey e [illegible] Eddy.

R[illegible] — "Aventuras de dom Juan", com Errol Flynn, e a 2.ª serie de "O enigma das torres".

ESPINHEIRENSE — "Duelo romantico", com Barbara Stanwyck.

S. MIGUEL — "Ao calor da rumba".

POPULAR — "Deus lhe pague", com Arturo de Cordova.

ENCRUZILHADA — "Céus do oeste" e a 2.ª serie de "Brick Bradford".

S. JOSE' — "Alma de aventureiro".

IMPERIO — "Rosas tragicas".

RIVOLI — "Viuva galteira", com Abbott e Costello.

POLITEAMA — "Aguas sangrentas", com Randolph Scott.

ENCRUZILHADA — "Céus do oeste" e a 2.ª serie de "Brick Bradford".

S. JOSE' — "Alma de aventureiro".

IMPERIO — "Rosas tragicas".

ILEGÍVEL

A Confederação Brasileira de Desportos, após reunião do seu Conselho Tecnico, designou o árbitro paulista Mario Gardeli para dirigir o jogo entre pernambucanos e bahianos

Rumo á Bahia a seleção de Pernambuco

Esta tarde, em avião especial, o embarque da delegação conterranea

Os srs. Rubem Moreira e Leopoldo Casado seguirão somente domingo — Todos os titulares, reservas e técnicos viajam

A's primeiras horas da tarde de hoje, viajando em avião especial, seguirá para a Cidade do Salvador a representação pernambucana de futebol, que vem disputando o campeonato brasileiro daquele esporte. Vamos pisar o solo baiano com o pé direito, pois nada impede que no estadinho da Graça, no sensacional confronto de domingo, consigamos um triunfo ou um empate honroso, quando daremos o primeiro passo decisivo para a viagem a Pacaembu'. Este ano, a situação está positivamente para nós. Na Ilha do Retiro, em peleja decisiva, enfrentaremos novamente os nossos tradicionais adversarios, quando tudo indica que conquistaremos um triunfo dos mais expressivos.

Telegramas que nos chegam da Bahia dão conta do extraordinario interesse que vem despertando o sensacional encontro de domingo, quando teremos o verdadeiro classico do futebol nortista, num cotejo que marcará a primeira suprema atração dos jogos intermediarios do certame nacional da CBD. As opiniões na Bahia estão divididas e a grande maioria acredita que Pernambuco será o classificado na zona nordeste, não somente porque jogará a partida decisiva em seus proprios dominios, como porque o nosso futebol atravessa uma situação privilegiada sobre os baianos, vindos de uma crise sem precedentes.

COMPOSTA A DELEGAÇÃO DO "LEÃO DO NORTE"

Em ato de ontem, o presidente da **Federação Pernambucana de Desportos**, dentro das suas atribuições, determinou a delegação que seguirá para a "boa-terra". Na presidencia está o desportista Rubem Moreira, elemento dos mais prestigiosos nos circulos esportivos da Bahia, seguindo como tesoureiro o sr. Ione Sabino Pinho e como medico o dr. Gilberto Rosas. Em síntese, esta é a delegação de Pernambuco:

Presidente, sr. Rubem Moreira; tesoureiro, sr. Ione Sabino Pinho; medico, dr. Gilberto Rosas; tecnico, Luiz Zago; assistente, Valentim Navamuel.

Jogadores: Manuelzinho — Amaury — Cido — Lula — Palito — Vavá — Dequinha — Alheiros — Astrogildo — Eloi — Ivanildo — Valeriano — Milton — Zildo — Julinho — Guaberinha.

O embarque do **center** alvi-rubro Amorim está dependendo das condições de saude.

No mesmo avião em que viaja a delegação pernambucana, especialmente convidado pela **Federação Pernambucana de Desportos**, segue, hoje, para a Cidade do Salvador o nosso companheiro Helio Pinto. A partir de amanhã, portanto, publicaremos completo serviço informativo sobre a presença dos nossos conterraneos, na Bahia.

Amanhã e domingo, em aviões da carreira, seguirão inumeros desportistas, inclusive o sr. Rubem Moreira, presidente da delegação, e o dr. Leopoldo Casado, presidente da FPD.

PERNAMBUCO TRAMWAYS & POWER CO. LTD.

AVISO

FALTA DE ENERGIA ELETRICA

A Pernambuco Tramways & Power Cia. Ltda., devidamente autorizada pelo Departamento de Fiscalização dos Serviços Publicos Contratados, vem pelo presente trazer ao conhecimento dos seus consumidores que no p/Domingo, 5 do mês em curso, será interrompido o fornecimento de energia eletrica, nos locais e ruas abaixo, obedecendo o seguinte horario:

De 7 ás 12 horas

Ruas: Imperial, Av. Sul, Av. Saturnino de Brito, Trav. do Raposo, Vila L. Barbosa (rua Imperial, lado impar) e adjacencias.

De 7 ás 10 Horas

Ruas: Amisade, Creoulas, Conde da Bôa Vista, Padre Inglês, Coêlhos, Melo Rêgo, Av. Rui Barbosa, Entroncamento, Parque do Amorim, Av. 4 de Outubro, Rua D. Bosco, Av. Beberibe, Ponto de Parada, Arruda, Agua Fria, Fundão, Porto da Madeira, Beberibe e adjacencias.

De 6 ás 8 horas

Ruas: Imperador, São Francisco, Praça da Republica, Av. Martins de Barros, Marques do Recife, Primeiro de Março e adjacencias.

De 8 ás 12 horas

Rua Joaquim Felipe, Av. Montevideu, Beco do Padre Inglês (1.º trecho), rua Fernandes Vieira e adjacencias.

A ADMINISTRAÇÃO.

VIDA ESCOLAR

GINASIO PINTO JUNIOR

A diretoria do Ginasio Pinto Junior avisa as alunas do turno da tarde, que não tiverem frequencia em Educação Fisica, que deverão comparecer na secretaria daquele ginasio até a proxima segunda-feira, 6 do corrente, de 13 ás 17 horas, afim de se inscreverem para as provas orais que terão inicio no proximo dia 8 do corrente.

Avisa ainda as alunas que foram reprovadas que as inscrições para segunda época estão abertas na secretaria daquele educandario.

— A diretoria do Ginasio Pinto Junior está avisando que estão abertas, até o dia 15 do corrente, as inscrições para os exames de admissão em 2.ª época bem como para as alunas que não obtiveram promoção nas provas realizadas em dezembro ultimo.

INSTITUTO DE EDUCAÇÃO DE PERNAMBUCO

A diretoria do Instituto de Educação de Pernambuco está avisando que continuam abertas até o dia 15 do corrente, das 9 ás 17 horas, as inscrições para os exames de admissão ao 1.º ano ginasial (2.ª época), bem como para os exames de 2.ª época das alunas que não obtiveram promoção nas provas realizadas em dezembro ultimo.

BOLSAS DE ESTUDO

Continuam abertas na Diretoria de Documentação e Cultura até o dia 10 do corrente, as inscrições para as bolsas de estudo referentes aos cursos classicos e cientifico, de acordo com as matriculas gratuitas cedidas pelos colegios: Americano Batista, Marista, Salesiano, Padre Felix, Leão XIII, Osvaldo Cruz, Ginasio de Madalena e Nobrega.

Aos bolsistas a Diretoria de Documentação e Cultura fornecerá todo o material escolar necessario, assim como a cinco candidatos que se desejem matricular no Colegio Estadual de Pernambuco.

INSPETORES FEDERAIS DO ENSINO SECUNDARIO

Estão sendo convidados todos os inspetores federais de Ensino a comparecerem ao Edificio Ouro Branco, 7.º andar, sala 710, no expediente das 9,30 ás 18 horas, afim de tomarem conhecimento de uma comunicação do Centro de Inspetores Federais do Rio de Janeiro.

TROTE DA FACULDADE DE DIREITO

A Comissão de Trote da Faculdade de Direito está convidando todos os estudantes de Direito para uma reunião, amanhã, ás 9 horas, afim de ultimar os preparativos da Festa do dia 16.

Prometem os academicos de Direito realizar um trote que marcará época na vida universitaria. Para isso, contarão com a valiosa colaboraço do Diretorio Academico daquela Escola e de firmas de nossa praça.

Carroças alegoricas, cartazes criticos, jazz e fantasias originais farão parte do trote.

no RIO

AMBASSADOR hotel

24 HORAS DE SERVIÇO
AR CONDICIONADO
RESTAURANTE
BAR

rua Senador Dantas, 25 • Rio
tel.: 32-8181
end. telegr.: "AMBASSHOTEL"
diárias a partir de Cr$ 110,00

Uma carta do prefeito Morais Rêgo

Do prefeito Morais Rego recebeu o redator esportivo do DIARIO DE PERNAMBUCO a seguinte carta:

"Muito grato ficarei a v. s. por uma retificação de uma noticia ontem publicada nesse conceituado jornal.

Trata-se da referencia em torno da campanha de socio-proprietario do **America F. Clube**, na qual se publicou que emprestei o meu apoio á iniciativa.

Houve um pequeno engano, pois, procurado pelo meu particular amigo José Moreira para colaborar, emprestando o meu modesto concurso á campanha de socios proprietarios, aleguei que infenso á criação de tal categoria de socio no **Clube Nautico**, onde sempre a combati, não poderia ter outra maneira de pensar quanto ao **America**, mas, reconhecendo o fim altamente desportivo da finalidade do empreendimento, não teria duvida em assinar uma proposta de socio remido e foi o que ficou acertado.

Não assinei, portanto, nenhum titulo de socio proprietario, pois, como disse acima, não sou simpatico a tal categoria, por achar que em um clube desportivo, todos devem ter os mesmos direitos e deveres, isto é, sem o privilegio de propriedade.

Certo da retificação que se faz mister, agradeço antecipadamente me firmando am.º at.º obr.º — **Manoel Cesar de Morais Rego**".

GUERRA ÀS CARIES!

SOMENTE KOLYNOS AS COMBATE nestes 3 modos

1. NEUTRALIZANDO OS ÁCIDOS DA BOCA
Ao entrar em contacto com Kolynos, os ácidos da boca, causadores das caries, são imediatamente neutralizados.

2. DESTRUINDO AS BACTERIAS
Kolynos destroi cerca de 92% das bacterias da boca. Este efeito dura horas!

3. LIMPANDO PERFEITAMENTE
A deliciosa espuma de Kolynos remove as particulas de alimentos, deixa os dentes polidos e retarda a formação de mucina.

DELICIOSO SABOR

KOLYNOS CREME DENTAL

Melhores resultados são obtidos escovando-se os dentes com Kolynos, depois de cada refeição

PERNAMBUCO TRAMWAYS & POWER CO. LTD.

Iluminação provisoria para o Carnaval

1950

AVISO

Avisamos ao público que o nosso Departamento Comercial só poderá atender aos contratos de iluminação provisória, sem exceção, tanto nos clubes recreativos como para via pública, que forem pagos até ás 16.30 do dia 14 do corrente.

Aos interessados, para evitar embaraços, deverão entender-se prévinmente com o nosso Departamento Comercial, à Rua do Imperador, 460, onde serão fornecidas informações sôbre o assunto.

A ADMINISTRAÇÃO.

O Clube das Multidões

CLÉO

(Para o "D. P.")

A 3 de Fevereiro de 1914, na Rua de Sta. Cruz, numa roda de amigos, entre os srs: Luiz B. Uchoa Cavalcanti, Luiz Vieira, Abelardo Costa e Quintino Paes Barreto, alem de alguns outros, nasceu no bate papo de rua, a ideia de fundação de um clube desportivo denominado Santa Cruz Futebol Clube. Rapazes ainda, porem embalados todos, por um notavel espirito esportivo, trataram da ideia com carinho, e aos poucos foi tomando corpo a vontade de fazer do Santa Cruz, um clube digno de Pernambuco. E assim foi, ano a ano, foi crescendo a chama de progresso que iluminou os primeiros passos, daquele que viria a ser no futuro, o "clube das multidões de Pernambuco", o idolo do publico esportivo de nossa terra.

Surgindo da simplicidade de uma reunião, despido de qualquer protocolo, onde apenas uma magnifica comunhão de vontade e de querer, serviu de base a uma obra cujo espirito inicial, era fazê-la projetar-se através dos tempos. O Santa Cruz por isso mesmo, criou a legenda do clube popular. Associação do povo, democratica por excelencia. Onde brancos e pretos, irmãos da sorte e desprezados da vida, conjugam-se na mesma vibração das vitorias consagradoras.

Razão porque de berço humilde o Santa Cruz, trouxe através a sua trajetoria de 36 anos, esse mesmo espirito popular, indomito por excelencia, que lhe deu vida e forma, cêdo começando a enfrentar os combates da vida, numa luta que marcou a sua existencia, mas que deu expressão ao seu progresso.

E de luta tem se constituido toda a vida do Santa Cruz. Porem os tricolores jamais esmoreceram, e somente assim, a custa de sacrificio e abnegação, de persistencia e tenacidade, puderam resistir aos embates da boa e da má fortuna, chegando hoje ao colosso que é. Testemunho de um trabalho constante de 36 anos, que se vê marcado em todas as suas conquistas esportivas, simbolo do valor atletico de sua gente e agora mais recentemente, naquele palacete do Arruda. Séde dos tricolores, marco de uma existencia, reflexo desse sentido profundo de cooperação que hoje caracteriza os associados do Santa Cruz.

Daí porque esse é o Santa Cruz. Batido pelos contratempos naturais das entidades esportivas, sem jamais mostrar-se incapaz de lutar pela sua sobrevivencia. Batalhando, quase se exgotando, mas ressurgindo sempre, em plena evolução, crescendo e subindo. O que ele representa hoje para a grandeza esportiva de Pernambuco, é a resultante dessa atividade constante, desse labor insano que vamos encontrar em seu acervo de trofeus, cada um representando louros e glorias, relembrando fatos e nomes, para sempre gravados na historia do clube e do proprio desporto pernambucano.

Ao saudar esse comentario, a personalidade marcante do clube das três cores, na pessoa de seus dirigentes, continuadores de uma obra sadia, e a essa multidão de tricolores, espalhados por todas as camadas sociais de Pernambuco. Quero unir aos muitos, os meus votos de um feliz futuro. E que o Santa Cruz, inspirado nesse pelejar de 36 anos, continue a sua marcha sem se deter jamais, firmado nessa sensação de estabilidade que o seu casarão colonial nos transmite, numa demonstração de amor ao seu passado, de tradição e confiança no seu explendido futuro.

Ganha adesões a campanha pelo futebol mirim

O desportista Djalma Araujo, dirigente do Santa Rita, promete disputar o campeonato infantil — De acordo com o cap. Americo Lins

Reportagem de Pinto LOPES

(Para o "D. P.")

O quadro infantil do Santa Rita que promete participar do campeonato mirim deste ano

Prosseguindo com a nossa benemerita campanha em favor dos esportes mirins em Pernambuco, a nossa reportagem procurou entrevistar a um dos paredros dessa categoria de futebol, o desportista Djalma Araujo, "dono" do **Santa Rita Futebol Clube**. O Djalma, que desde os dias da sua mocidade em Garanhuns se tornou um entusiasta pelos pinguins, está atualmente com a face cheia de rugas e sentindo o cansaço do peso dos anos que passam impiedosamente sem torná-lo pelo menos com a face jovem. E assim é que o Djalma, preparador do famoso Djalma (coincidencia de nomes!) vem atualmente arcando com a dura responsabilidade de movimentar o **Santa Rita Futebol Clube**. Vejamos o que ele nos explicou sobre esse time de infantis: Venho treinando esse time constituido de meninos do Zumby e da rua do Santa Rita, no bairro de São José, para mais tarde os grandes clubes terem o direito de possuir "cracks", que ora pagam para se exibir.

Diz o Djalma que a situação do futebol mirim em Pernambuco é simplesmente triste, pois se deseja treinar ou mesmo jogar, tem que fazer uma "cota" entre os meninos para pagar o aluguel do campo. Naturalmente — diz ele — "eu é que tenho de dar a maior parte, e ás vezes na meninos que dão o dinheiro para o pagamento do campo e para voltarem, eu é quem paga a passagem. De qualquer maneira, o fito é sempre o mesmo: eu é que tenho de pagar tudo".

Realmente é preciso muito amor á causa, pois o Djalma é um homem pobre e não tem um **Santa Rita** á moda do **Onze da Vila**, muito especialmente porque tempo e dinheiro sempre se lhe apresentam como dois fatores decisivos. Os lamentos daquele velho desportista são inumeros e aqui ocupariamos paginas para dizê-los. Entretanto, o que nos interessa no momento é soerguer o futebol mirim, realizar um campeonato em 1950 e que, por sinal, a FPD prometeu apoiar. Já contamos atualmente com o **Great Western, Onze da Vila e Santa Rita**, pois o Djalma prometeu cooperar para essa finalidade. Resta-nos agora que depois do dia 12, quando fôr convocada pela FPD a reunião para tratar do caso infantil, apareçam o **Esporte, Santa Cruz, America, Nautico** e os demais. Perguntamos ao Djalma o que ele poderia sugerir para a realização de um campeonato mirim em 1950 e sem vacilações nos afirmou que estava de acordo com as declarações do capitão Americo Lins e Silva, publicadas no DIARIO DE PERNAMBUCO, de 25 de janeiro ultimo.

Então, mais outra pergunta lhe fizemos, esta, se ele estaria disposto a cooperar com a mentora regional no caso de ser fundado o Departamento Infantil.

Como não poderia deixar de ser, ele afirmou que dentro das suas possibilidades faria o possivel. Não obstante o tempo ser um fator ingrato, Djalma é realmente o tipo do verdadeiro desportista, pois durante a nossa palestra os assuntos foram diversos e ficamos verdadeiramente entusiasmados. Não é somente o **Santa Rita** que está sob os seus cuidados; tambem **o Gremio Mesbla** é treinado por ele. A esta altura, o nosso entrevistado explica: "E' preferivel mesmo gastar dinheiro com um time infantil, do que lutar com gente velha. Os meninos são mais disciplinados, enquanto os adultos não querem saber o que é lei".

Muito ainda poderiamos dizer sobre a nossa entrevista, porém, como o Djalma sugere para o campeonato mirim, os mesmos moldes indicados pelo capitão Americo, resta-nos apenas endossar essas declarações e esperar pela promessa do dr. Leopoldo Casado.

CANDIDATOS A' CONCESSÃO DA LOTERIA FEDERAL

RIO, 2 (Meridional) — Serão abertas no proximo dia 6 as propostas de concorrencia para a exploração da Loteria Federal no quinquenio 1950-1954. Os candidatos são os seguintes: Pedro Lorenzo Regio, João Augusto Fonseca e Silva, João Antonio Almeida e Manuel Campbel.

Historia de Silvio Piola

Laudenor PEREIRA

(Para o "D. P.")

Silvio Piola, este é o nome de um dos maiores jogadores europeus de todos os tempos. Italiano de nascimento, e elemento obrigatorio de todos os "scratches" de sua terra durante o tempo em que jogou futebol.

Hoje em dia, não se fala mais em Piola, é outro simbolo esquecido, como quase todos os jogadores de futebol do passado. No Brasil temos dezenas e dezenas de ex-"cracks" na mesma situação de Piola: Friendenrich, Formiga, Victor, Fortes e tantos outros, todos foram carregados em delirio, pelos fans durante os seus aureos tempos. Hoje em dia são: Ademir, Danilo, Barbosa, Castillo, etc. E no entanto, amanhã se não for contada a sua historia, ninguem saberá quem foi: Ademir, Danilo, Barbosa, Castillo, etc.

Mas, passemos a falar de Piola, o homem que roubou ao Brasil o titulo de campeão mundial de futebol em 1938, numa partida em que ainda hoje se comenta a validade do "penalty" cometido por Domingos sobre Piola, e que Meazza transformou no goal que deu a vitoria á Italia por 2x1.

Silvio Piola nasceu em 29 de setembro de 1913, em Robbio Lomellina, contando, portanto, se ainda fôr vivo, com 37 anos incompletos. Pouco tempo depois, passou a morar em Vercelli, cidade situada entre Turim e Milão, contando com uma população de cerca de 40.000 habitantes.

Aí, ingressou no "Pio Vercelli", uma das grandes agremiações do futebol italiano. Foi neste clube que Piola se projetou como astro, sua fama já havia ultrapassado as fronteiras de Vercelli, para ser conhecido em toda a Italia.

O "Lazio", um dos grandes clubes que disputam o campeonato da A. S. Roma, contratou-o, passando assim Piola a viver numa cidade cosmopolita, que possuia então pouco mais de 1.300.000 almas. Estava Piola a caminho da gloria, e em plena ascenção para o selecionado italiano, que o consagraria mais tarde como o maior centro-avante do mundo.

Em 1935, na falta do comandante efetivo da seleção, Piola jogou contra a França, em Antibes, marcando os 2 tentos que deram a vitoria á Italia por 2x0.

Promovido para efetivo da seleção, novamente este astro da peleta empolga o publico austriaco, assinalando novamente os 2 "goals" do jogo Italia x Austria.

E assim, Piola tornou-se o "crack" mais famoso do Velho Mundo, fazendo-se salientar não só no jogo rasteiro, como por alto, como um verdadeiro contratador da pelta. Sendo um atleta de compleição respeitavel, pois tem 1m.82 de altura e 78 quilos de peso, Piola não era um jogador que ficasse parado, ou que não soubesse disputar uma bola, pelo contrario, tinha uma agilidade de gato e sabia correr como uma lebre.

Porém, no jogo com o Brasil, disputado em Marselha, Piola encontrou na sua frente outro "maior do mundo", e este foi o nosso Domingos da Guia.

Foi esta a unica partida em que Piola não obteve "goal", e talvez irritado com a severissima marcação de Domingos, passou a distribuir sorrateiramente ponta-pés e caneladas a torto e a direito, para terminar ludibriando o juiz suiço M. Wutrich, quando Domingos revidou uma de suas costumeiras jogadas violentas. Piola atirou-se no gramado, contorcendo-se em dôres e s. s. assinalou "penality; incontinente, Piola levantou-se e completamente bom, como se nada tivesse acontecido. Suas manhas e habilidades em enganar o juiz tornaram-no famoso tambem neste particular.

Piola não necessitava destes expedientes para mostrar que era um grande jogador; no entanto, abusou de praticas ilicitas, e que mais de uma vez deram a vitoria á seleção italiana, como foi o nosso caso, e contra a representação da Hungria, quando desferiu um ponta-pé em Biro, e caiu contorcendo-se como se fora ele o atingido.

Esta, a historia de um grande "crack" do futebol europeu. Atualmente a representação da "azurra" conta com um grande astro do "soccer" que é o seu goleiro Mora. No ultimo jogo entre Italia e Inglaterra, Mora foi o espetaculo do encontro, e dentro de mais alguns meses veremos jogando no Brasil, azes como este notavel guarda-vala do selecionado bi-campeão do mundo.

Esqueceu o guarda-chuva?

Cognac de Alcatrão Xavier

MOLHOU-SE como um pinto? Tome um calice do Cognac de Alcatrão Xavier e não tema as consequências. O Cognac de Alcatrão Xavier age rapidamente, acelerando a circulação e levando aos pulmões os preventivos seguros contra a doença. Mas, antes de molhar-se, tome tambem o Cognac de Alcatrão Xavier para evitar as gripes, as bronquites, os resfriados. O Cognac de Alcatrão Xavier previne as doenças pulmonares

MOLHE-SE COMO UM PINTO, MAS TOME O COGNAC DE ALCATRÃO XAVIER

UM PRODUTO DO LABORATÓRIO LICOR DE CACAU XAVIER S. A.

Repartições Federais

DELEGACIA FISCAL

A Secretaria dessa repartição está chamando os seguintes interessados: Gilberto Lopes de Morais — Proc. 1057/50; Maria do Carmo C. Monteiro, Maria Elizabete Maranhão, Joana Carrilho Rego Barros, Maria José Rezende e Maria Madalena Monteiro Martins.

INSPETORIA REGIONAL DE ESTATISTICA

O Inspetor Regional de Estatistica está solicitando o comparecimento dos farmaceuticos abaixo relacionados, no 3.º andar do Palacio da Justiça, a fim de tratarem de assunto de seu interesse:

Antonio Nemesio de Albuquerque — Euclides Freitas Freire — Evaldo Golzio de Lins — Flora Schechtman — Francisco V. Bezerra de Carvalho — José Braga Guimarães — José de Souza Brandão — Luiz Loureiro de Albuquerque — Maria de Lourdes Ramos de Souza e Odon Cartaxo Parente.

D. R. DOS CORREIOS E TELEGRAFOS

Estão sendo convidados a comparecer á Secção Economica da D. R. dos Correios e Telegrafos de Pernambuco, no expediente de 11 ás 15 horas: José de Holanda Cavalcanti, José Felicio de Lira Neto, Josefa Cordeiro Vilaça, Emilia Nilo, Eugenio Guedes de Araujo, Manoel Pio de Azevedo, Raquel Lia de Araujo Rocha, Luzia Gomes de Melo, Rita Albertina de Paiva Barros, João Carlos Texeira, Oscar Cavalcanti Sales, Maria do Carmo d'Oliveira Firmo, Djanira Lins de Castro Monteiro, José da Silva Caldas Sobrinho, José Fernandes Nogueira, Egberto Rigaud da Silva, Emilia Romão Nilo, José Hipolito de Oliveira e Souza, Deolinda Rodrigues de Lima, Alzira Lima Calumbi, Olindina de Barros Freire, Edvalda de Oliveira Lins, Maria Ivete Galvão, Antonio de Melo Luna e José Pacheco Raposo.

IOFOSCAL

O fortificante indicado para as crianças em idade escolar

Associações

ASSOCIAÇÃO DOS EX. ALUNOS DA ESCOLA TECNICA DO RECIFE

Esta Associação realizará, hoje, ás 18 horas, em sua sede social, na Escola Tecnica do Recife, no Derbi, uma sessão extraordinaria na qual serão discutidos os ultimos itens dos Estatutos da entidade.

TEOSOFIA

A Loja Mahatma Gandhi da Sociedade Teosofica no Brasil, promoverá, ás 20,30 em sua sede social, á rua da Concordia, 576 — 1.º andar, mais uma reunião de estudos, havendo leitura e comentarios de livros teosoficos.

INSTITUIÇÃO DO ABONO DO NATAL

RIO, 2 (Meridional) — Esteve reunida a comissão dos lideres sindicais que fará entrega ao sr. Nereu Ramos dum memorial dando o apoio dos industriarios brasileiros ao projeto que institue o abono de natal para todos os empregados, projeto esse que se encontra no Senado.

SOLIDARIEDADE UNANIME Á DIRETORIA DO JOQUEI CLUBE

Aprovou a Assembléia Geral todos os atos em memoravel conclave

Ocupadas as vagas existentes na diretoria com a eleição de novos diretores — Aprovados por unanimidade os atos da diretoria no emprestimo contraido e no contrato assinado para maior divulgação do nosso turfe — Aclamado o desembargador Orlando de Aguiar

Reportagem de Helio PINTO
(Para os "D. A.")

COESA A ASSEMBLÉIA DO JOQUEI CLUBE — Numa das mais seletas e concorridas reuniões de todos os tempos, hipoteca a Assembléia do Joquei Clube de Pernambuco, numa eloquente demonstração de coesão, unanime solidariedade á administração do desembargador Orlando de Aguiar. Aí vemos o presidente da entidade de turfe, ladeado pelos srs. Coelho de Almeida e Luiz Rio, quando expunha os seus atos

Com a presença das mais altas personalidades de todas as classes sociais do Estado, realizou-se, á noite de ontem, no salão nobre do hipodromo da Madalena, conforme fôra amplamente divulgado, a Assembléia Geral Extraordinaria do Joquei Clube de Pernambuco. Além de cobrir os cargos vagos na diretoria, [illegible] teve a Assembléia como principal assunto tomar conhecimento de atos da diretoria, como sejam o emprestimo de 300 mil cruzeiros, contraidos recentemente e o contrato assinado com os srs. Teofilo de Vasconcelos e Laroque de Almeida, para maior divulgação e ampliação das atividades do turfe em Pernambuco.

A presença de tão seleto auditorio, onde dificil se torna destacar nomes, ofereceu aos presentes a prova evidente do prestigio e da força do Joquei Clube como entidade independente. Possivelmente em tempo algum, conseguiu uma entidade esportiva, em assembléia, reunião ou solenidade reunir de uma só vez, tamanho numero de expoentes do magisterio, da industria, do comercio, da administração, do funcionalismo, enfim, de todas as classes sociais. Reuniram-se, ontem, nos salões do Joquei Clube, o que de mais representativo possue Pernambuco nos seus homens de negocio.

ELEITOS NOVOS DIRETORES

Pouco antes das 21 horas, foi iniciada a sessão. O desembargador Orlando de Aguiar, presidente da entidade, assumiu a direção dos trabalhos, convidando os srs. Coelho de Almeida e Clovis de Barros Lima para secretarios. O segundo declinou do convite, sendo então substituido pelo sr. Luiz Rio. Processou-se a eleição para os cargos vagos na diretoria. Votou a maioria dos presentes, em numero de 120. Para colaborar na apuração o presidente convidou os srs. José Lobo e Rui de Albuquerque Melo. Feita a apuração, foram eleitos os seguintes associados: 1.º vice-presidente, Artur Medeiros Carneiro; tesoureiro, dr. João Borba de Carvalho Filho; diretor do Departamento Medico, dr. Antonio Monteiro de Morais; diretor social, dr. Antonio Fraga Rocha. Para o Conselho Consultivo o dr. Alvaro Ramos Leal e para o Conselho Fiscal o dr. Jorge Dantas Bastos.

APROVADO O ATO DO EMPRESTIMO

Em seguida, o presidente da mesa, desembargador Orlando de Aguiar, anunciou o prosseguimento dos trabalhos com a apresentação dos motivos que o levaram a contrair o emprestimo de 300 mil cruzeiros para a sociedade. O dr. Clovis de Barros Lima discordou com a permanencia do desembargador na presidencia da mesa, sendo aparteado pelo dr. Thomaz Lobo. Travou-se discussão entre os três e o dr. Clovis retirou-se do salão, abandonando a Assembléia. O desembargador prosseguiu com a palavra e explica o motivo que o levou a contrair o emprestimo. Disse que o Joquei Clube atravessava fase dificil de sua existencia, faltando-lhe animais para confeccionar os programas. Ficou no dilema de contrair o emprestimo de 300 mil cruzeiros ou fechar as portas do prado.

A explicação do desembargador Orlando de Aguiar, em palavras firmes, serenas e criteriosas, calaram profundamente no seio da Assembléia. Compreendeu o auditorio o drama que teria enfrentado a diretoria do Joquei Clube, travando luta cruenta para não ver desaparecer a sociedade. E já os trabalhos estavam sendo dirigidos pelo professor Joaquim Amazonas, reitor da Universidade do Recife, quando o assunto foi posto em discussão. Por unanimidade de votos foi aprovado o ato da diretoria.

O CONTRATO DE ALEVANTAMENTO DO TURFE

O professor Joaquim Amazonas anuncia a leitura do contrato assinado entre o Joquei Clube de Pernambuco e os srs. Teofilo de Vasconcelos e Laroque de Almeida, afim de dar ao turfe uma divulgação mais ampla, num ambito largo de atividades. Foi lido o texto do contrato pelo dr. Coelho de Almeida e a Assembléia tomou conhecimento do mesmo. Tambem foram lidos pareceres de [illegible] personalidades, todos unanimes em garantir a legalidade do contrato firmado.

Tomou a palavra o desembargador Orlando de Aguiar, afim de fazer uma explanação sobre os motivos que o levaram á assinatura daquele contrato e os beneficios que ele trará para o Joquei Clube e para o turfe pernambucano. Durante alguns minutos falou o presidente da entidade. Seguiu-se com a palavra o dr. Monteiro de Morais para exaltar as virtudes do presidente do Joquei Clube. Finalmente, falou o professor Joaquim Amazonas, dizendo da legalidade e lisura daquele contrato e das vantagens excepcionais que trará para a sociedade turfistica.

O ato da diretoria do Joquei Clube foi aprovado por unanimidade de votos. Perfeitamente legal o contrato assinado com os srs. Teofilo de Vasconcelos e Laroque de Almeida. O desembargador Orlando de Aguiar reassume a presidencia sob aclamações. Fala o dr. Coelho de Almeida e convoca os turfistas a trabalhar pelo turfe, esquecendo ressentimentos. E numa eloquente exaltação ao cel. Bento de Magalhães, o dr. Coelho de Almeida pede para que o veterano turfman seja o intermediario desta aproximação tão necessaria no momemto.

Finalmente, agradece o desembargador Orlando de Aguiar toda aquela solidariedade, sendo festejadissimo o seu triunfo.

DUAS MOÇÕES APROVADAS

Duas moções de confiança foram aprovadas na memoravel reunião de ontem. A primeira do sr. Nilson Ramos Leal, em favor dos diretores renunciantes que ontem foram substituidos e a segunda do sr. Sebastião de Holanda em favor da diretoria do Joquei Clubede Fernambuco. Ambas foram aprovadas por unanimidade.

Realisações, etc.

(Conclusão da 3ª pagina)

351 apartamentos do tipo popular; R. G. do Sul: Construção 225 apartamentos de tipo popular; M. Gerais: Construção de 150 pequenas residencias em B. Horizonte; Ceará: Ampliação de um Sanatorio em Fortaleza, com 300 leitos; Est. do Rio: Construção de um Edificio de 448 apartamentos de tipo popular.

OBRAS INICIADAS: — São Paulo: Construção de 255 residencias na Vila Mariana; Bahia: Construção de 84 residencias, em Salvador; Paraná: Construção de 56 residencias; Pará: Construção de 44 residencias.

OBRAS A INICIAR: — D. Federal: Construção de 556 residencias tipo popular em Madureira, Jacarepaguá, Ricardo Albuquerque; Uma Casa de Saude com 15 leitos; S. Paulo: Construção de 549 apartamentos do tipo popular; Ampliação de um Sanatorio, para 400 leitos; M. Gerais: Ampliação de um Sanatorio em B. Horizonte; Pernambuco: Construção de 100 residencias em Recife; Bahia: Construção de um Sanatorio, em Salvador com 300 leitos; Estado do Rio: Construção de 250 pequenas residencias.

Em tôrno, etc.

(Conclusão da 2ª pagina)

tulha forense. Ieva-la-ei até o fim, contra tudo e contra todos, apesar dos obstaculos que estou encontrando no foro daquela comarca.

O engano do autor da carta referida no editorial desse jornal, resultou certamente do seguinte: Tendo o velho João Mauricio "constituido" advogado para defendê-lo num processo de interdição promovido por uma falsa filha natural dele, consta do respectivo mandato (procuração), que o mandante, sendo quase cego, o autenticava com as suas impressões digitais.

Esta imaginária filha é criação de outro grupo de interessados no patrimonio de João Batista Acioli Lins, que a teria registrado como sua filha natural, no cartorio do distrito de Muribeca, do municipio de Jaboatão, qualidade que foi contestada pelo suposto pai, manobrado pelos legatários do testamento, por meio da referida procuração.

A prova da falsidade do registro dessa pretensa filha, já está feita, e espera-se seja decretada por sentença do Juiz de Jaboatão no proximo dia 10 do corrente, designado para a respectiva audiencia de instrução e julgamento.

Resta agora, como a imaginária filha, serem afastados os legatários do testamento atribuido ao senhor do engenho Goicana.

A carta transcrita por esse jornal, é a primeira manifestação do clamor publico que se faz á surdina em Rio Formoso, e que estava tardando vir a furo contra um crime que se pratica calculada e friamente, sob os olhos complacentes da autoridades, como diz o autor da carta a esse diario conciente ou inconcientemente, a serviço dos membros da Mafia que opera naquela região.

Si V. S. quisesse enviar a Rio Formoso um reporter para constatar a evidencia do que se pratica naquela comarca, contra a pessoa e o patrimonio do quase nonagenario João Batista Acioli Lins, ponho á sua disposição condução e estada, e comprometo-me renunciar a profissão de advogado, caso a realidade não exceda muito o quadro que deixo aqui ligeiramente esboçado.

De V. S. o leitor amigo e atento

O Sarre, etc.

(Conclusão da 1.ª pagina)

do o abastecimento de carvão á França.

Em 1935, de acôrdo com as determinações do Tratado de Versalhes, um plebiscito realizado sob fiscalização da Liga das Nações, perguntou ao povo do Sarre se queria continuar sob mandato da Liga, ser anexado á França ou voltar á Alemanha. O resultado foi de mais de 90% favoravel á Alemanha, apesar de Hitler, na opinião dos observadores da Liga. O Sarre, é, portanto, alemão pela historia, pela raça, pela lingua e pela auto-determinação. Nenhum principio, aplicavel a francêses, inglês ou indonesios, póde ser invocado para desmembrá-lo da Alemanha ou para ceder as suas minas de carvão, parte do seu territorio, á França.

E desde que isso não encontra justificação nos principios, nenhum govêrno alemão baseado na vontade popular, ainda que seja tão francofilo quanto o de Conrad Adenauer, póde abrir mão do Sarre e manter-se no poder. A França, portanto, não está aumentando a sua segurança por pretender a posse do Sarre. Está apenas provocando a mesma inimizade que a Alemanha provocou na França quando anexou a Alsacia-Lorena.

De tudo isso, os unicos que lucrarão serão os comunistas alemães e franceses e, como é claro, a Russia.

Continuam as

(Conclusão da 1.ª pagina)

posito da união com os pessepistas, o sr. Brochado Rocha afirmou: "Não vejo impossibilidade de união dos trabalhistas e pessepistas que são partidos de bases populares e têm as mesmas origens. Concluindo, afirmou o procer gaucho: "Eis tudo o que posso declarar de interessante no terreno politico. Para reforçar o que acima referimos, precisamos dizer que estamos envidando todos os esforços para a obtenção duma grande vitoria nas proximas eleições.

POLITICA

(Conclusão da 1ª pagina)

"Diario Oficial". E o sr. Carapeba desapareceu da circulação: não mais foi visto na ante-camara do sr. Nilo Pereira, onde chegou a provocar um pequeno incidente; nem apareceu na Assembléia Legislativa.

• • •

Chegou ontem á noite, do Rio pelo "Constellation", o senador Apolonio Sales.

• • •

Parece que as hostilidades entre o comando da Região e a Secretaria de Segurança Publica estão abertas.

Em dezembro ultimo, descobriu-se, na rua da Aurora, que o investigador Saul Arcelino Pedrosa trabalhava para o serviço secreto, ou como prefere dizer o sr. João Roma, para o "serviço especial" do Exercito. Como represalia deportou-se o investigador para Pesqueira, como "destacado"; e lá ele ficou desembolsando dos seus vencimentos os Cr$ 30,00 de diaria no pequeno hotel.

Mas as despesas eram excessivas e por isso o sr. Arcelino decidiu-se a voltar para o Recife. Pois o demitiram da policia.

• • •

Está sendo esperado hoje, no Recife, o deputado João Cleofas.

• • •

Do mons. Arruda Camara, presidente do Partido Democrata Cristão, recebeu o vereador Artur Coutinho o seguinte telegrama: "Foi convocada a convenção nacional para o dia 17 de março proximo, afim de tratar da reforma dos Estatutos e outros assuntos de interesse do partido. Valida a escolha já feita aí pelos convencionais".

• • •

O "coronel" Chico Heraclio continua pontificando. Eis o que disse ontem: que a candidatura Osvaldo Lima, "em vindo" pelo PSD, é otima. E adiantou mais que, "em sendo" candidatos os srs. João Roma, Miguel Arrais e Silvio Rabelo, apoiará aos três.

Em tempo: a construção "em vindo", "em sendo", etc., é do prof. Vilaça, lugar-tenente do "coronel".

Flagrantes turfisticos

Zé da PISTA

NILSON DESFEZ-SE DE SALOME'

Embora pareça mentira, desfez-se o nosso amigo Nilson Ramos Leal da formosa egua Salomé. Acontece que os aficionados do turfe não podem acreditar nesta noticia, tal a paixão que Nilson dedicava ao belo animal, tantas vezes vitorioso em defesa de sua jaqueta. Salomé despediu-se do Lucas com uma vitoria sobre Ix, mancando logo após. Foi vendida a Lula Cabral, outro apaixonado do turfe, viajando para Surubim, onde passará á reprodução.

A PROXIMA ESTREIA DE COSSACA

Está sendo aguardada com o mais vivo interesse a estréia da egua Cossaca, domingo proximo, no ultimo pareo da 5.ª corrida oficial da temporada de turfe deste ano. Cossaca pertence ao Joquei Clube de Pernambuco, sendo o ultimo animal a estrear, dos que chegaram recentemente do sul. Está colocada no Premio Combinação, correndo com Rio Jamor, Risete e Margot. Vai, portanto, topar uma parada durissima, principalmente porque Rio Jamor vem de ser vencido surpreendentemente por Acutanga, domingo ultimo, desejando ampla rehabilitação.

ALBERTO VIANA FALA POR HIPERBOLE

Diante das fracas e decepcionantes atuações do famoso pareleiro Hiperbole, em suas ultimas atuações na pista do Lucas, decidimos ouvir a palavra do seu proprietario, sr. Alberto Viana. Declarou aquele proprietario: "Explicam-se perfeitamente as derrotas de Hiperbole. E' que ainda não foi divulgado o calendario turfistico de 1950 e não sei como me dirigir para preparar o animal. Com o calendario, sabemos perfeitamente o dia em que vão correr os animais. Sem ele, somos pegados de surpresa e os animais não se apresentam em estado de apuro. Eis a razão das derrotas de Hiperbole.

CITATION DERROTADO!...

Noticias da California dão-nos conhecimento da derrota de Citation, ontem, em "La Sorpresa Handicap", disputando no hipodromo de Santa Anita.

O heroi da carreira foi o argentino Miche, por Michel e Pura Suerte; logrou terminar com focinho de vantagem sobre o representante de Columet Farm, o qual assim sofreu a terceira derrota nas trinta e uma apresentações.

Citation dispensou vantagem de peso, com 130 libras (cerca de 59 quilos) — a maior carga que lhe foi atribuida — contra 114 libras (cerca de 52 quilos) de Miche.

O ganhador havia sido desprezado nas apostas, tendo pago 30 dolares e 20 centavos por "poule" de 2 dolares.

ESTA' INTERESSADO EM COSSACA

Estamos informados de que o conhecido turfman Antonio Rahde está interessado na compra da egua Cossaca, pertencente ao Joquei Clube de Pernambuco, dependendo a aquisição de sua estréia, domingo. Convencendo plenamente no duelo que vai travar com Rio Jamor, Risete e Margot, Cossaca será comprada. Aliás, pretende o sr. Antonio Rahde seguir imediatamente para Porto Alegre, onde comprará 3 famosos cracks gauchos consagrados e que de certo se constituirão atração no prado da Madalena.

CUPIJO' PERTENCERA' A NILSON

Integrando um dos lotes de animais esperados pelos drs. Teofilo de Vasconcelos e Laroque de Almeida, vem por ai o famoso parelheiro nacional Cupijó, ansiosamente aguardado pelos turfistas pernambucanos e que de certo muito valorizará o nosso turfe. Ao que fomos informados, Nilson Ramos Leal é o mais forte pretendente ao concurso de Cupijó, sendo bem provavel que venha mesmo a lhe pertencer. E não poderia cair em melhor propriedade o excelente parelheiro.

SUPERSTIÇAO DE ALBERTO VIANA

Observando que dois animais do turfe pernambucano, chamados Sedutor, já morreram e que o seu parelheiro com aquele nome vem de sofrer perigoso acidente, decidiu o sr. Alberto Viana trocar o nome do crack.

Sua futura denominação não foi ainda escolhida, pelo que tomamos a liberdade de propor o nome de Nicolau.

Reforma agraria, etc

(Conclusão da 1.ª pagina)

tica que se propusesse criar condições de maior vitalidade economica do meio rural, possibilitando maior amplitude para as empresas, com a utilização da técnica. Esforços isolados para fomentar a produção, prestação de uma assistencia sempre deficiente, ação desordenada sobre preços e mercados, autarquias para o controle deste ou daquele produto, medidas esparsas de protecionismo agricola, tudo o que temos visto são simples medidas de superficie e, por isso mesmo, inoperantes. E' preciso descer mais fundo e bolir no nosso regime agrário. Sem uma reforma agraria jamais daremos remedio eficaz ao pauperismo reinante no meio rural e ao desequilibrio economico-social em que vivemos. Acredito que a classe veterinaria estaria com aquele candidato que reconhecesse abertamente a existencia de um problema agrario na raiz de todos os grandes problemas que nos afligem e a ele quisesse dar a atenção que até agora lhe tem faltado.

UM GENERAL NO EXERCITO

Defende, em seguida, o sr. Pinto Lima as reivindicações particularmente ligadas á classe:

— Como disse, é nos serviços publicos que se encontra a maioria dos veterinarios, cabendo-lhes aí funções de natureza técnica, algumas mesmo que exigem alta qualificação cientifica. Mas os quadros são pequenos demais e as carreiras não têm nivel de remuneração condigna. Dentro do Ministerio da Agricultura, por exemplo: veterinarios e agronomos são menos cotados que médicos e engenheiros... Daí a escassez de veterinarios e as escolas vazias, inclusive aquele carissimo colosso da Universidade Rural, no km. 47. Daí tambem esbarrarem os programas governamentais com dificuldades enormes na hora de se pôr em prática qualquer medida de interesse para a produção animal. São Paulo constitui exceção. Ainda recentemente, na lei que reajusta o funcionalismo do Estado, os veterinarios foram colocados no seu justo lugar, ao lado de outros profissionais de identica formação superior. Mas Estados há, que, vivendo embora das rendas do campo, oferecem salarios ridiculos aos veterinarios ou então não empregam um só desses técnicos. Exemplos tipicos são Mato Grosso e Goiás, em que o forte das rendas publicas provém da pecuaria, possibilitando-lhes custear serviços para tudo, menos em beneficio daquela fonte de renda que os mantêm. Os partidos politicos deveriam estudar estes problemas de organização e administração de serviços publicos, que afetam profundamente a vida nacional, afim-de orientar sua ação para objetivos praticos, tanto no plano federal quanto no estadual.

Nos serviços técnicos do Exercito deve-se assegurar ao oficial veterinario, obrigatoriamente, a direção das coudelarias e dos serviços de remonta, hoje dividida, com oficiais de cavalaria, para os quais o cavalo é um instrumento que lhes cumpre utilizar mas não produzir. Não se justifica tambem que para aquele oficial o posto máximo seja o de coronel, impondo-se a criação do generalato.

O presidente da Sociedade Brasileira de Medicina Veterinaria focaliza a necessidade do aperfeiçoamento técnico de veterinarios, informando que no Ministerio da Agricultura eles já são obrigados a fazer um curso de especialização, de um ano e meio de duração, para poderem obter ingresso nas suas carreiras. Mas é preciso tambem facilitar os contactos com o estrangeiro, mandando veterinarios aperfeiçoarem-se nos centros de pesquisas mais adiantados e assegurando a sua participação nos congressos cientificos. E acrescenta:

— O desenvolvimento da veterinaria depende da investigação cientifica, com a qual deverá marchar. Necessario se torno vitalizar o nosso aparelhamento de pesquisas veterinarias e zootécnicas, não só pelo incentivo á sua execução nas escolas e outras instituições, mas tambem pela definição de seus objetivos, sistematizando-as em face dos problemas que nos assoberbam.

DEFESA DAS PRERROGATIVAS PROFISSIONAIS

— O exercicio da profissão veterinaria no Brasil é um campo aberto ao mais desenfreado charlatanismo. Pelo decreto n. 23.133, de 9 de setembro de 1923, a profissão foi regulamentada, cabendo a fiscalização do seu exercicio ao Ministerio da Agricultura, que não está aparelhado para exercê-la. Pretendemos, por isso, a reforma dessa lei, definindo melhor as atribuições profissionais e estabelecendo novas normas de fiscalização. Queremos, por exemplo, a privatividade dos serviços de inspeção de leite, carnes e seus derivados, não só na fase de produção, mas tambem na distribuição, até o consumidor. Queremos meios que permitam reprimir com mais facilidade os charlatães que por aí vivem a desacreditar a nossa profissão.

Concluiu o sr. Pinto Lima chamando a atenção para o fato de concidirem as aspirações da classe que representa com os interesses gerais do país, razão partidos politicos desenvolverem por que se tornaria facil aos uma ação nesse sentido.

Varias noticias, etc.

(Conclusão da última pagina)

cerdote que o primaz hungaro foi submetido a uma operação de coração.

RECUPERAÇAO DA SOMALIA

ROMA, 2 (R.) — O Camara dos Deputados, apesar da oposição dos comunistas e socialistas, aprovou a autorização para a recuperação da Somalia "em uma base de emergencia". A Camara concedeu autorização ao governo para enviar tropas italianas para a Somalia, afim de ocuparem o lugar dos inglêses. Os comunistas e socialistas combateram longamente a medida e exigiram um voto de confiança ao governo, [illegible] foi rejeitada.

O "anel vermelho do coqueiro" e o "bicho-pau"

Em torno das considerações do Posto de Defesa Sanitaria Vegetal do Recife

Recebemos do agronomo Mario Bezerra de Carvalho, diretor do Instituto de Pesquisas:

"Surpreendeu-nos a entrevista ilustrada do dr. Nearco Martim, Chefe do Pôsto de Defesa Sanitaria Vegetal do Recife, publicada no DIARIO DE PERNAMBUCO, edição de 29 do mês de Janeiro ultimo, pela inconsistencia de suas considerações a respeito do "Anel Vermelho do Coqueiro", neste Estado.

Colocando nos devidos termos a realidade dos fatos, oferecemos ao julgamento do publico, a analise da referida entrevista, para que fique esclarecida quão grande vem sendo a colaboração do Governo do Estado, no setor da defesa fitosanitaria, para a salvaguarda dos interesses da coletividade.

a) E' falsa a afirmativa de que a Secretaria de Agricultura, Industria e Comercio, "pouco ou quase nada tem feito para debelar o "anel vermelho do coqueiro".

Através do Instituto de Pesquisas Agronomicas, que tem por objetivo a investigação das causas de molestias das plantas, da natureza das pragas e o estudo dos respectivos processos de controle, a S. A. I. C. realizou ampla pesquisa cientifica sobre a etiologia do "Anel Vermelho", num trabalho que lhe permitiu contribuir com a aplicação de moderna técnica, não experimentada em qualquer parte do mundo, para a solução desse problema, a qual, depois, lograva a sanção de fitopatologistas ingleses, que no Recife dela tomaram conhecimento, para sua adoção nas Colonias do Imperio Britanico.

b) O Instituto de Pesquisas Agronomicas, em colaboração com a Diretoria de Produção Vegetal, elaborou um filme cinematografico, completo, para difundir, entre os produtores de côcos, os ensinamentos necessários á defesa contra o "Anel Vermelho", filme esse exibido no Cine Trianon, em Novembro do ano transato.

c) Foi a Secretaria de Agricultura, Industria e Comercio que, por intermedio do Instituto de Pesquisas Agronomicas deu cabo dessa tarefa e forneceu, prestimosamente, ao Pôsto de Defesa Sanitaria Vegetal os dados relativos a esse assunto, conforme a transcrição dos documentos, que inserimos a seguir:

"Oficio n.º 329 — do Chefe do Pôsto de Defesa Sanitaria Vegetal ao Diretor do Instituto de Pesquisas Agronomicas — datado de 22-10-1949 — Este Pôsto tem constatado casos de anel vermelho, nas proximidades do Recife. E' do meu conhecimento, ter esse Instituto, sob vossa orientação combatido com muita eficiencia, o anel vermelho em Itamaracá. Desejaria saber os calculos, bem como, os meios de combate empregados. Tambem consulto-vos se o Instituto tem meios para continuar a combater o anel vermelho em Pernambuco, solicitando resposta com a possivel urgencia. Saudações cordiais. ass.) *Nearco Martini*".

Respondendo á essa solicitação, o Instituto de Pesquisas Agronomicas remeteu ao Chefe do Pôsto de Defesa Sanitaria Vegetal, em 31-10-49, o Oficio n.º 769, com a informação n.º 30, da Secção de Fitopatologia, do seguinte teôr: "Esta Secção, autorizada pelo sr. Diretor do I. P. A., já em 1946 procedia a extenso levantamento fitos-sanitario, em parte do litoral de Pernambuco, para conhecer da existencia de fócos de "anel vermelho do coqueiro".

Em 1947, assinalaram-se casos isolados dessa doença na área da Cidade do Recife, que foram, prontamente, erradicados.

Em fins de 1948, prosseguindo o serviço de levantamento fitossanitario, foram localizados fócos de "anel vermelho" ainda no Recife, Igarassu, Itapissuma, Itamaracá, Tejucupapo, Goiana, Tamandaré, Rio Formoso, Barreiros e Gloria de Goitá.

Então, por iniciativa deste Instituto, foi o Governo do Estado cientificado da magnitude desse problema e, concomitantemente, solicitado a proporcionar os meios necessarios á uma campanha de defesa dos coqueiros, mediante o controle do "anel vermelho".

Avaliando e examinando a distribuição dos fócos da doença, elegeu este Instituto as áreas de Itamaracá e Itapissuma, para começo dos trabalhos de controle.

Contando com todo apoio do Governo do Estado, no principio deste ano, foram executadas as providencias cabiveis, nas duas citadas regiões e no Recife.

Infelizmente a microscopia de campo acusou muito maior número de coqueiros doentes do que a inspeção de campo revelara e, assim, concluindo-se os trabalhos dessa primeira etapa, após quatro meses de intensa labuta, haviam-se tambem, paralelamente, esgotado as possibilidades deste Instituto de continuar o serviço.

Então, novos entendimentos tiveram lugar junto ao Governo do Estado que, em face do vulto das despesas, decidiu apelar para o valioso concurso do Ministerio da Agricultura, para que tivesse prosseguimento a campanha contra o "anel vermelho".

Por essa ocasião, justamente, a serviço do Governo Federal, visitou Pernambuco o ilustre colega dr. Ariosto Peixoto, a quem prestamos todos os informes sobre o andamento dos trabalhos de contrôle do "anel vermelho" e exibimos toda a documentação fotografica existente nesta Secção, atendendo, assim, á determinação do sr. dr. Diretor do Instituto de Pesquisas Agronomicas, que por forma desejava chegasse o assunto ao conhecimento do Ilmo. sr. dr. Magarinos Torres, Diretor Geral do Serviço de Defesa Fitossanitaria do Ministerio da Agricultura.

A oportunidade dessa visita do dr. Ariosto Peixoto substituia, até certo ponto a necessidade do acesso burocratico, em face da autoridade de que esse colega se achava investido, no desempenho de missão oficial.

Continua, no entanto, este Instituto aguardando o patriotico auxilio do Ministerio da Agricultura, para que tenha termo a defesa dos coqueirais de Pernambuco contra o "anel vermelho".

Relativamente aos "meios de combate empregados", esta Secção usou: 1.º — da microscopia de campo; 2º — da erradicação de palmeiras doentes: 3.º — da queima das palmeiras por meio de lança-chamas 4º — da desinfecção do sólo por fumigação, com DD: 5.º — do polvilhamento dos coqueiros sãos, com o Rhodiatox, para a defesa contra insetos vectores do nematoide: 6.º — da erradicação de outras palmeiras suscetiveis, mesmo quando não se apresentavam infectadas.

Quanto ás despesas, dispendeu este Instituto, em colaboração com a Diretoria de Produção Vegetal, Setenta mil cruzeiros, sem contar com o pessoal diarista, por terem sido "sentenciados" da Penitenciaria os operarios de campo.

No presente, esta Secção não dispõe de recursos para recomeçar os trabalhos de controle do "anel vermelho", aguardando, porisso, as providencias do Governo Federal, quando então, a juizo da Diretoria do I. P. A. poderá, e com prazer, colaborar na execução de alguns serviços técnicos.

Estima ainda esta Secção em cerca-de (quatrocentos e cincoenta mil cruzeiros) Cr$ 450.000,00 o montante das despesas para a conclusão da campanha contra o "anel vermelho" em Pernambuco. Atenciosamente, ass.) *A. Chaves Batista*, Chefe da Secção de Fitopatologia.

A apreciação desses documentos ressalta que a Secretaria de Agricultura enfrentou o problema, onde ele se apresentou mais grave, quando essa providencia competia ao Pôsto de Defesa Sanitaria Vegetal, conforme preceitua a legislação federal que regula a materia. Isso prova o cuidado do Governo em assistir de perto o esforço daqueles que trabalham para a grandeza do Estado.

d) Assim, na Penitenciaria Agricola de Itamaracá, Engenho Amparo e Uzina Mulata (Igaraçu) foram examinados ao microscopio, no campo, 2.707 coqueiros. Nessas propriedades erradicaram-se 330 coqueiros; erradicaram-se ainda 105 palmeiras diversas, suscetiveis ao nematoide *Aphelenchoides cocophilus*. O sólo foi fumigado com Shell DD, em 16,5 hectares e polvilharam-se com Rhodiatox, para a defesa contra o *Rhychophorus palmarum* e outros insetos transmissores do nematoide, 1.274 coqueiros.

Esses serviços mobilizaram 4 agronomos e todos os auxiliares da Secção de Fitopalogia do Instituto dePesquisas Agronomicas, durante 4 (quatro) meses ininterruptos.

E insistimos em ressaltar, não era obrigação nossa a prática desse trabalho, que por lei, é da competencia do Pôsto de Defesa Sanitaria Vegetal, lançando-nos á sua execução, porque era preciso forçar, por esse meio, a iniciativa federal, até hoje esperada.

e) Quanto ao exterminio do "bicho-pau" (*Phibalosoma phyllinum* Gray, da familia dos Phasmidae, nos eucaliptus de Paulista, devemos tornar claro que nem a Secretaria de Agricultura nem o Instituto de Pesquisas Agronomicas foram consultados a colaborar no combate a tão séria praga dos eucaliptais, dela sendo sabedores há três dias, quando na Secção de Entomologia se estudou e classficou o mencionado Phibalosoma.

f) Focalizando, no I. P. A., apenas as Secções de Entomologia e Fitopatologia, cujas finalidades são de pesquisas, como apontamos de inicio e, por isso, dispõem de pequenas verbas, na distribuição do total da dotação orçamentaria de todo o Instituto, vejamos as suas realizações em 1949:

1) Assistencia a Pomicultura e Horticultura do Recife — foram inspecionadas 2881 residencias e pequenos sitios, fazendo-se o levantamento das doenças e pragas mais importantes, na maioria dos casos, a demonstração dos processos de controle.

2) Atenderam-se a 196 consulentes de diversos municipios, sobre o controle e exterminio de doenças e pragas de plantas de valor economico.

3) Inspecionaram-se 683 goiabeiras, na Serra de Orurubá, Pesqueira, das quais, cerca-de 500 reclamaram providencias para o controle de "ferrugem" e da "broca de Timocratica".

4) Inspecionaram-se 1.600 coqueiros, na Boa Viagem (Recife), localização de fócos de Brassolis spp.

Executaram-se "tests" de germinação e infestação de sementes de algodoeiro, para a segurança das compras de sementes dessa planta textil, que o Estado adquiriu, de diversas procedencias.

6) Inspecionaram-se, em varias épocas, 380 coqueiros, em Boa Viagem, para o controle de *Rhyna Barbirostris*.

7) — Demonstraram-se, praticamente, em Barreiros, as técnicas de controle do "anel vermelho" e da "lagarta do coqueiro".

8) pulverizaram-se, por 4 (quatro) vezes, cerca-de 130 videiras no Azilo Bom Pastor, para controle de "mildio".

9) Fizeram-se tratamentos de pulverização e polvilhação sobre cerca-de 19.000 plantas e de fumigação de sólo, em diversas chacaras, das quaes podem ser lembradas as Estancia Primavera (Beberibe) Fazenda Zumbi (Paulista) e inumeras propriedades nos municipios de Caruaru, Garanhuns, Pesqueira, Pau d'Alho, Carpina, Timbauba, Lagêdo.

10) Inspecionaram-se 10.000 coqueiros em Goiana (Tejucupapo Ponta de Pedras).

11) Polvilharam-se, com Rhodiatox, salvando-se da completa destruição, 5 hectares de Inhame em Cruz de Rebouças.

12) Tiveram andamento investigações cientificas sobre a etiologia e metodos de controle de uma bacteriose que afeta o cará — *Dioscorea alata L.*

13) — Procederam-se a investigações cientificas sobre doenças da carnaubeiras, do imbé fonte, do cafeeiro, da cana de açucar estudaram-se numerosos fungos, alguns dos quais são especies novas.

14) Estudaram-se diversos fungicidas, para o tratamento preventivo de sementes.

15) Em colaboração com a Diretoria de Produção Vegetal, investiga-se a possibilidade de produção de tomates, em Tapera, nas épocas em que o Recife sofre carencia desse produto, investigação essa que visa o controle de *Fusarium*, de nematoide e "vira cabeça", conjuntamente, com experimentação de campo.

16) Elaboraram-se 18 trabalhos de natureza cientifica, para publicação no Boletim da S. A. I. C.

17) Ampliaram-se as coleções de fungos, com a incorporação de herbario de mais 117 especies.

18) Restauração da bioteca com a mantença já de 53 fungos.

19) Efetuaram-se 29 experimentos entomologicos, para tests de eficiencia de diversos inseticidas.

20) Emprestaram-se, a pequenos agricultores, em rodizio e num programa de obtenção de maior rendimento, 340 aparelhos fitossanitarios.

Todos esses trabalhos, alem dos referentes ao "anel vermelho" do Coqueiro, foram encetados, vale a pena insistir, por uma das Secções do Instituto Pesquisas Agronomicas, porque, outros seriam os dados se fossem computadas as realizações do Serviço de Defesa Sanitaria Vegetal da Diretoria da Produção Vegetal, que no ano recem-findo extinguiu 29.676 formigueiros, utilizando para tal fim 9.405 quilos de formicidas; pulverizou 13.850 litros de caldas e polvilhou 5.040 quilos de Rhodiatox em pó.

Certamente que o sr. Diretor da Produção Vegetal poderá oferecer melhores esclarecimentos sobre o assunto de que nós tratamos.

Entretanto, já oferecemos elementos suficientes para que o povo julgue do interesse do Governo do Estado em bem servir á agricultura pernambucana."

Problema do controle, etc.

(Conclusão da última pagina)

produção de armas atômicas dos Estados Unidos manifestaram, hoje, a esperança de fazer explodir a primeira super-bomba de hidrogenio em 1951 ou antes. Presume-se que a experiencia terá lugar em alguma remota ilha do Pacifico como, por exemplo, a de Eniwetok, teatro do triplo teste da nova e modernizada bomba atômica, no verão de 1949. Os lideres congressistas pediram a maxima urgencia no encaminhamento do projeto que trata da produção da bomba de hidrogenio.

NORFOLK (Virginia) 2 (R) — O almirante Blandy, que comandou a operação e os testes atômicos de Bikini, declarou, hoje, nesta cidade, que os Estados Unidos devem produzir a bomba de hidrogenio o mais cedo possivel. E' imperioso construirmos a bomba "H" — acrescentou ele. Blandy exprimiu esse ponto de vista ontem, em entrevista coletiva á imprensa, na vespera de retirar-se do serviço ativo da Marinha onde exercia as funções de comandante da frota do Atlantico. Blandy, que se recusou a revelar que especie de função vai desempenhar, foi substituido pelo almirante William Fitcher.

ÇÃO SOVIETICA

MOSCOU, 2 (UP) — A ordem do presidente Truman mandando fabricar a bomba de hidrogenio ainda não foi comentada aqui, mas os observadores estrangeiros são de opinião de que a reação soviética obedecerá provavelmente aos seguintes pontos: 1º. — mais uma prova dos intuitos agressivos americanos; 2º. intensificação diplomatica atomica pelos Estados Unidos; 3º. — a URSS não deixará intimidar-se, uma vez que, como Stalin já disse, a bomba atômica não é a arma decisiva e não poderá ficar como monopolio de qualquer nação. Acrescenta-se que se a bomba de hidrogenio possue as propriedades destruidoras, isto fornece mais um argumento para ser tornada ilegal.

REPERCUTE NO RIO A ENTREVISTA DO GAL. AMERICANO

RIO, 2 (Meridional) — Obteve larga repercussão, logo que foi divulgada aqui, a entrevista concedida no Recife pelo general Americano Freire, comandante da 7.ª Região Militar. O general Americano Freire fez acusações veladas ao governo e á policia de Pernambuco, anunciando que a iniciativa do serviço secreto do Exercito contradiz as atividades comunistas. o governador Barbosa Lima esteve na iminencia de publicar uma nota oficial respondendo ao general.

O sr. João Roma, secretario da Segurança, concedeu uma entrevista na qual disse que as atividades do Exercito na campanha de repressão ao comunismo provavelmente está prejudicando o trabalho da policia. O sr. João Roma disse que em Pernambuco não há greves e os congressos comunistas foram proibidos.

MUTILADO

ILEGÍVEL

Pelos Municipios

CRONICA DO INTERIOR

Samuel Soares

A INFLUENCIA DAS BANDAS DE MÚSICA

O confrade Dornelas Junior publicou, recentemente, na "A Voz do Sertão", uma interessante observação a respeito de comentários que traçamos nesta mesma pagina, em agosto ultimo, quanto a necessidade do amparo dos poderes publicos ás bandas de musica do interior.

Os comentários a que o mencionado confrade se referiu foram aqueles em que focalizámos a figura do monsenhor Pompeu Diniz, como musicista de grande merito e que teve não apenas em nosso meio como na própria Italia, destacada atuação.

Com efeito, a qualquer filho de Triunfo, como de resto, a todo o pernambucano, causa orgulho conhecer como o "Perosi brasileiro", — o monsenhor Pompeu Diniz — assim cognominado em reconhecimento ao seu talento musical, começou a aprender musica, tocando saxofone numa modesta banda de musica de sua terra natal.

E o mesmo aconteceu em relação a outros valores que se revelaram, igualmente, sob a ação desses conjuntos musicais, como é o caso do sr. Asdrubal Lima, tambem filho de Triunfo e que já realizou, com pleno êxito, varios exibições na Europa, merecendo aplausos das plateias mais seletas do mundo e que hoje atua no "Teatro Municipal", do Rio de Janeiro, como o maior bariteno brasileiro.

E como estes, varios artistas têm aparecido em função do aprendizado que começam a realizar, nas cidades maturas, onde as bandas de musica, sob multiplos aspectos, exercem grande influência e utilidade.

Depois de aludir a tudo isto, o confrade Dornelas Junior lamenta a situação de desamparo em que está vivendo a banda "Izaias Lima", que é uma honrosa tradição para Triunfo, terra que há dado ao Brasil tão dignos expoentes da arte de Beethoven.

E' o caso, pois, de secundar-lhe o apêlo, como o fazemos agora, para que os conterraneos de Pompeu Diniz e de Asdrubal Lima, esquecendo paixões partidárias e divergencias locais, se empenhem em revigorar um conjunto musical, através de um esfôrço comum por um serviço precioso ao maior renome da importante cidade sertaneja.

Reorganizar a "Izais Lima", é, pois, um dever de todos os triunfenses, inclusive dos que exercem qualquer atuação administrativa no importante municipio que, entre outras glorias, deve querer conservar e honrar sempre a de ter dado tão excelentes musicistas ao Brasil.

BREJO DA MADRE DE DEUS

Camara Municipal — Igreja de N. S. do Bom Conselho — Serviço postal-telegráfico — Festa religiosa — Diversas

Mario FALCÃO
(Para o "D. P.")

CAMARA MUNICIPAL — Realizou no dia 21 do corrente mais uma sessão extraordinaria a Camara Municipal do Brejo da Madre de Deus. Os trabalhos constaram da apreciação de regular expediente e de três projetos de lei, vindos da Prefeitura Municipal, os quais foram aprovados por unanimidade, em regime de urgencia. Entre os projetos figuraram creditos para a readaptação de um prédio para a Prefeitura Municipal e outras repartições e a construção de um açougue publico nesta cidade. Presidiu aos trabalhos o vereador Marcos Tavares.

CONCURSO EM BENEFICIO DA IGREJA DE N. S. DO BOM CONSELHO — Está se realizando, com surpreendente animação, um movimentado concurso para a escolha da embaixatriz do Brejo da Madre de Deus. O certame, que conta com a colaboração de pessoas das mais destacadas do municipio, tem o objetivo de angariar donativos para a banca da Igreja do Bom Conselho, ora em construção. A primeira apuração procedida no dia 21 do corrente registrou este resultado: Nair Mendonça, 710; Telma Barros, 270; Rosilda Falcão, 100; e Neuda Dantas, 50 votos.

* * *

CORREIOS E TELEGRAFOS — Por um lamentavel descuido da repartição competente, esteve paralizado por mais de uma semana o serviço de correios e telegrafos deste municipio. Aliás não é esta a primeira vez que tal acontece, porque quando um dos estafetas entra em férias, o seu serviço deixa de ser feito, como se aquela repartição federal não tivesse uma obrigação para com o publico no sentido de bem servi-lo no seu setor administrativo.

FESTA DE S. SEBASTIAO NA VILA DE JATAUBA — Decorreu animadamente, no dia 22 do corrente, a festa de S. Sebastião da Vila de Jataúba, neste municipio. Os festejos, que contaram com a presença de numerosa assistencia, dividiram-se em duas partes: a religiosa, que constou de missa, procissão e outras solenidades a cargo do revd. padre Zuzinha, e a profana que incluiu, além da tradicional cavalhada, barracas, leilão, entretenimentos populares, etc.

* * *

DIRETORIA DA EMISSORA DA VILA DE JATAUBA — Em sessão bastante concorrida, foi eleito para substituir o sr. Manuel Eugenio, na presidencia da Emissora de Jataúba, o sr. João Barbosa Neto. Motivou tal transformação certo descontentamento entre os associados contra o presidente substituido.

* * *

POLITICA MUNICIPAL — Foi fundado, no dia 21 do corrente, o diretorio do Partido Social Progressista. A sessão foi presidida pelo dr. Alberico Porto, do diretório estadual daquele Partido, devidamente credenciado para o aludido fim. Oportunamente, divulgaremos como ficou constituido o referido diretorio.

Bilhete a um confrade matuto

Artur Alves de ALBUQUERQUE
(Para o "D. P.")

Prezado confrade Luiz O. Neves:

Seus comentarios sobre a criação de bibliotecas municipais não cairam em terreno maninho, pois já vão produzindo os primeiros frutos em Carpina. E daqui lhe envio a noticia, que por certo alvoraçará o seu coração de brasileiro amante das boas letras: o prefeito João Saturnino hoje me chamou e disse: "como você anda mais enfronhado do que eu nessa historia de bibliotecas municipais, veja o que é necessario fazer para fundarmos a Biblioteca Municipal de Carpina".

Fui então aos meus papeis e de lá tirei o DIARIO que continha um dos seus artigos sobre o assunto e levei ao prefeito e li. Lá estava escrito tudo que é preciso fazer. Vamos, pois, aguardar que a nossa Camara de Vereadores inicie os trabalhos da primeira legislatura deste ano, para que o prefeito elabore e envie a lei criando a primeira biblioteca publica do municipio de Carpina, a qual provavelmente terá o nome do fundador da cidade: Martinho Francisco. Penso que não poderemos prestar mais comovente homenagem ao fundador de uma cidade brasileira.

Restará, então ao ser fundada a Biblioteca, que o povo bom de Carpina a prestigie sob todos os pontos de vista, a ela oferecendo o melhor dos seus esforços. E temos absoluta certeza de que a boa vontade de toda gente se fará sentir, numa prova de que ainda sabemos valorizar as coisas do espirito, nesta fase terrivel de degradação da juventude. E é exatamente a esta mocidade do Carpina que eu dirijo um especial apêlo, no sentido de que ela nã esteja ausente, mas sempre a postos na defesa deste patrimonio que iremos criar para os porvindouros, certos de que nenhum legado deixaremos mais expressivo que o amor ás letras. E da mocidade é licito tudo de bom esperar.

Com toda certeza teremos nestes primeiros dias de fevereiro a lei criando a biblioteca. Logo mais entraremos em ação mais reforçada, — porque agindo já estamos desde há muitos dias — no sentido de torná-la apresentavel o mais cedo possivel. Como é de lei, o prefeito está encarregado de formar o conselho dos amigos da biblioteca, escolhendo dentre os melhores elementos nativos, aquele que maior parcela de amor ás letras tenham, e maior soma de esforços desejem dispender. E tudo quanto de esforços se faça não será em vão.

E após aberta a biblioteca e tudo em perfeita ordem, por certo iremos roubar ás casas de vicio da cidade, todos aqueles jovens que não estejam ainda contaminados irremediavelmente pelo seu virus. Mas, se por um lado perderão com isto as casas do vicio, por outro lucrará a terra brasileira, melhorando a moral e as prendas intelectuais de muitos de seus filhos.

Carpina, 1 de fevereiro de 1950.

Inauguração do serviço dágua em Fazenda Nova

Está anunciado, para o dia 26 do corrente, a inauguração do serviço de abastecimento dagua na vila de Fazenda Nova, do municipio do Brejo da Madre de Deus.

Os trabalhos a serem inaugurados foram inteiramente custeados pela administração estadual, constituindo-se de uma grande barragem, a cerca de 12 quilometros da vila, casa de filtros, casas de residências para os encarregados do serviço, telefone e canalização geral.

O ato inaugural revestir-se-á de solenidade, devendo comparecerem o governador Barbosa Lima, secretarios de Estado, jornalistas e outras pessoas gradas.

A população de Fazenda Nova oferecerá um banquete ás autoridades e demais convidados.

PAULISTA

Uma delegação do Instituto dos Industriários em visita á Fabrica Paulista — Atividades politicas — A praga do "phasmidae" ataca a cultura dos eucaliptos — Auxilios aos estudos das ciencias econômicas — "Biblioteca Joaquim Nabuco" — Viajantes — Outras noticias

J. Silveira CAVALCANTI
(Para o "D. P.")

DELEGACAO DO INSTITUTO DOS INDUSTRIARIOS — Estiveram ante-ontem, nesta cidade, visitando o sr. comendador Arthur Lundgren e a diretoria da "Companhia de Tecidos Paulista", os srs.: Clovis Zabaran Monteiro, delegado do Instituto dos Industriarios, e Rodolfo Mata da Cunha Freire, membro da comissão daquela autarquia, que está estudando a organização do Serviço Medico do mesmo Instituto, no Norte do país.

Os ilustres visitantes foram recebidos pelo referido industrial e pelos deritores da C. T. P., srs. Manuel Pinto e Harry Sambridge, tendo percorrido demoradamente as instalações da Assistencia Medica, da "Policlinica Ana Elisabeth" e outros departamentos de assistencia social, mantidos pelas fabricas desta cidade.

Os srs. Cunha Freire e Zabaran elogiaram grandemente esses serviços das emprêsas Lundgren, declarando que desejavam fazer um acôrdo com a C. T. P., afim-de que os serviços medicos do "Iapi" fossem executados pelo corpo clinico da propria emprêsa, mediante a assinatura de um convenio.

A diretoria da C. T. P. não se mostrou propensa a aceitar esse contrato, sendo o assunto ainda objeto de destudos por parte da direção do Instituto dos Industriarios, que insiste pela realização do contrato referido.

* * *

POLITICAGEM — A "Folha da Manhã", edição vespertina de hoje, 31 de janeiro, publica mais uma arenga do sr. Eduardo Rocha, o homem que esteve algum tempo em Catende, a serviço da usina local e que, depois, terminou traindo os seus bemfeitores.

O homem declara a sua profissão: é funcionario aposentado e socio da "Associação da Imprensa de Pernambuco". Não sabiamos que socio da Associação da Imprensa" era profissão.

Será que o homem é jornalista? A profissão anda muito barateada e, ali e acolá, o sr. Rocha salta sempre uns termos estapafurdios.

O sr. Torres Galvão tambem é jornalista.

O diabo é que a firma Rocha & Galvão só aparece nas edições da "Folha", distraindo sempre os leitores daquele orgão.

O socio Rocha, porém, é tambem suculento colaborador de varios jornais do interior.

E' bem espirituoso esse sr. Rocha, quando diz que Paulista "é terra do sr. Torres Galvão" e "feudo dos Lundgren".

Saiba o jornalista de Maricôta que o sr. Torres Galvão chegou a esta terra trazido pelos agenciadores de operarios da C. T. P., após o movimento comunista de Mossoró, deflagrado ali em 1935.

O sr. Galvão é de Mossoró e recebeu a melhor acolhida dos Lundgren, obtendo dos mesmos industriais provas de muita estima.

Bastou galgar um cargo na diretoria do Sindicato operario local para mudar de rumo. Aliou-se aos politicos perseguidores dos Lundgren e fez o que Rocha praticou com os donos da "Catende": mordeu a mão do bemfeitor...

* * *

DIRETORIOS POLITICOS DE PAULISTA — As reuniões dos diretorios politicos de Paulista continuam sendo realizadas com muita animação.

O sr. Celso Miranda, alto funcionario da C. T. P., goza de muito prestigio no seio do operariado local.

Esse distinto cavalheiro muito tem feito para atender ás necessidades de todos os trabalhadores que o procuram. E' um defensor do operariado e o seu trabalho tem sido muito eficiente.

O sr. Celso Miranda pertence ao P. S. D. e fundou esses diretorios politicos de Paulista para prestigiar as atividades partidarias do governador Barbosa Lima Sobrinho.

A politica pessedista deste municipio tem lucrado muito com a ação progressista do sr. Celso Miranda.

* * *

A PRAGA DO "PHASMIDAE" ATACA O EUCALIPTAL DA FABRICA PAULISTA — O reflorestamento tem sido um dos grandes problemas regionais a que os industriais Lundgren deram sempre pronta solução, com a plantação de mais de 18 milhões de pés de eucaliptus.

Uma praga nociva atacou recentemente o eucaliptal de Paulista. A diretoria da emprêsa tomou prontas medidas, procurando o posto de Vigilancia Sanitaria Vegetal do Ministerio da Agricultura, cuja direção neste Estado está, há anos, entregue á capacidade administrativa e cientifica desse modesto mas competente agronomo, que é o dr. Nearco Martini.

Pelas medidas tomadas acertadamente pelo dedicado e distinto profissional, está quase debelada a praga do "phasmidae", que é vulgarmente conhecido pelo nome de "bicho-pau".

* * *

AUXILIOS AOS ESTUDOS DAS CIENCIAS ECONOMICAS — O sr. comendador Arthur Lundgren, num gesto de compreensão e simpatia, fez uma doação de Cr$ 10.000,00 á nova Faculdade de Ciencias Economicas da Paraiba.

Igual donativo aquele ilustre industrial pernambucano fez á turma dos concluintes de 1949 da Faculdade de Ciencias Economicas do Recife, sendo essa quantia aplicada na confecção do respectivo quadro de formatura.

Em breves dias os concluintes pernambucanos, irão, incorporados, á residencia do comendador Arthur Lundgren, levar uma cópia do aludido trabalho, que foi o maior e mais belo quadro de formatura já feito em Pernambuco.

O comendador Arthur Lundgren figura no aludido quadro como homenageado da turma.

* * *

BIBLIOTECA JOAQUIM NABUCO — Continuam animados os trabalhos para a fundação nesta cidade da "Biblioteca Popular Joaquim Nabuco".

Estão á frente da iniciativa os srs.: Hercilio Celso, Lourival Aguiar, Manuel Pinto, Carlos Borba, Celso Miranda, Bemvinda do Amaral, Paulo Travassos Sarinho e J. Silveira Cavalcanti.

* * *

VIAJANTES — Regressa do sul do país, o sr. Milton Cavalcanti Lundgren, gerente da firma Alberto Lundgren Tecidos S.A., o qual fôra ao Rio e a S. Paulo a negocios da referida firma.

— A bordo do "Constellation" retornou, há dias, ao Rio, o sr. José Candido de Miranda, um dos diretores das emprêsas Lundgren na capital do país.

PAULISTA — Edificio da sede do "Centro Recreativo dos Operários da Fabrica Paulista"

CARUARÚ

Arrecadação no municipio — Ensino gratuito — Arborização — Esportes

Azael LEITÃO
(Para o "D. P.")

ARRECADAÇAO MUNICIPAL — O governo do municipio conseguiu no exercicio de 1949, um "record" de arrecadação, fora de qualquer estimativa. Com uma previsão de Cr$ 4.038.000,00, atingiu a Prefeitura de Caruaru uma renda de Cr$ 5.796.338,40, verificando-se assim um excesso de Cr$ 1.758.638,40 sobre o orçamento.

A despesa realizada em 1949 foi de Cr$ 5.716.439,70, ou seja Cr$ 1.678.439,70 mais do que o previsto. Se considerarmos que ao assumir o governo municipal o sr. Pedro de Souza, a renda era de pouco mais que dois e meio milhões de cruzeiros, constata-se o admiravel progresso de nosso municipio, bem como a eficiencia da atual administração na coleta das rendas publicas e na aplicação das mesmas.

ARRECADAÇAO ESTADUAL — A Coletoria do Estado registrou no exercicio de 1949, uma receita de Cr$ 7.191.719,90, o que coloca o nosso municipio em situação de relevo no Estado.

Podemos constatar a eficiente atuação do coletor de rendas, dr. João A. Lacerda, atingindo a tão vultosa importancia.

ARRECADAÇÃO FEDERAL — Tambem em 1949, a Coletoria Federal, assinalou de renda para a União, a importancia de ..... Cr$ 3.427.759,70, que representa importancia de vulto, se considerarmos que a quase totalidade das nossas industrias são modestas. A' frente da Coletoria Federal encontra-se o sr. Luiz Portela, a cuja dedicação e zelo pela coisa publica, deve-se o resultado da receita.

A receita total de Caruaru, para a União, o Estado e Municipio, importou em Cr$ 16.415.818,60.

ENSINO GRATUITO — Vem o governo caruaruense, de ano para ano, ampliando sensivelmente o numero de alunos beneficiados pelas bolsas escolares, nos ginasios da cidade. Este ano, foi criado o Curso Ginasial Noturno gratuito para os alunos pobres, o qual funcionará em quatro turmas, no Colegio de Caruaru, conforme contrato feito pela edilidade com aquele educandario.

Além disto, no Ginasio Sete de Setembro e no Ginasio Sagrado Coração serão mantidas as bolsas escolares, nas condições dos anos anteriores, atendendo-se assim um grande numero de alunos. Pelo calculo feito, cerca de 240 alunos serão mantidos pela Prefeitura.

"ARBORIZAÇAO" — No Rotary Clube local, realizou o dr. Silva Filho, medico e inteletual de relevo em nossa região, uma interessante palestra sobre arborização, demorando-se em considerações sobre as plantas mais apropriadas para o nosso clima e solo. Falou ainda das adaptações a serem feitas, para melhores resultados, bem como dos inconvenientes de arvores que estragam as calçadas e as rusa. Finalizou, apelando para o prefeito do municipio, o rotariano Pedro de Souza, no sentido de dispensar o seu cuidado a este aspecto do urbanismo, em Caruaru ainda não devidamente resolvido.

O sr. Pedro de Souza, tecendo comentarios á palestra, disse do seu interesse em tratar do assunto, adiantando que estava aguardando a vinda de um tecnico da administração estadual, afim de evitar erros e futuros prejuizos. Disse que cogitava de iniciar quanto antes a arborização de nossa cidade.

CARUARU x MADUREIRA — Realizou-se, no domingo ultimo, o encontro de futebol, entre o Madureira Atletico Clube, do Rio de Janeiro e o selecionado caruaruense. O jogo foi bastante fraco, do ponto de vista tecnico. No primeiro tempo, a representação local jogou regularmente, terminando com o empate de 1x1. Na segunda fase, o Madureira dominou o terreno embora não apresentando alto padrão de esporte, conseguindo mais cinco tentos. Ao terminar o embate, o marcador assinalava 6x1, favoravel aos visitantes. O juiz Leucio de Souza Leão teve falhas na sua arbitragem.

ALAGOINHA

Recenseamento geral do Brasil — Reservatórios dágua — Viajantes — Aniversarios

Israel Ventura de MEDEIROS
(Para o "D. P.")

IV RECENSEAMENTO GERAL DO BRASIL — O Brasil empreenderá no corrente ano o VI Recenseamento Geral que, por intermedio do I. B. G. E., será um dos mais perfeitos já realizados. Entretanto, é preciso que o povo tenha melhor conhecimento e uma noção mais clara do que seja esta Campanha Censitária. O Recenseamento tem o objetivo de, por meio de pesquizas, fazer o Brasil conhecer a si mesmo, tomar ciencia de sua capacidade e de suas deficiencias, obtendo-se dessa maneira, um retrato do conjunto, do corpo inteiro. Feita a apuração e sabendo quantos somos e quanto valemos, será mais facil a solução dos nossos multiplos problemas. Assim pois, o Recenseamento é um trabalho que vem em beneficio do povo, sem distinção nem exceções. Ora, se vem em favor do povo, então porque não recebê-lo de braços abertos, por que não ajudá-lo na obtenção da verdadeira situação do país?

Muita gente tem a impressão de que as informações prestadas trarão como consequencia, aumentos de impostos, criação de novas taxas e tributos, o recrutamento dos homens em idade militar, assim como receio de divulgar o segredo do negocio, o valor dos lucros e ainda medo de penalidades por sonegação de impostos, taxas, etc., devidos por lucros. Mas, como disse atraz, a finalidade do Recenseamento é outra bem diferente. No final da apuração, ninguem saberá se aquele comerciante da esquina pagou os impostos devidos nem se aquele industrial produziu mais ou menos do que o declarado ao fisco. As respostas se transformarão em unidades que se fundirão em grandes totais. "O Recenseamento beneficia a todos e não prejudica ninguem". Cabe portanto a cada brasileiro, a cada pernambucano e a cada alagoinhense, emprestar todos os esforços, toda a colaboração possivel, no sentido de auxiliar no 6º Recenseamento Geral do Brasil, em pról do progresso e do engrandecimento da nossa Pátria.

RESERVATORIOS D'AGUA — A nossa cidade foi dotada pela natureza, de formidaveis tanques, constituindo um dos lugares mais preferidos para os que visitam esta terra. Servem eles de há muito, para o abastecimento dágua da população. No entanto, notamos com grande pezar, o contraste entre a beleza dos reservatórios naturais e o descaso com que são tratados. Nota-se a falta de higiene no modo habitual pelo qual a maioria das pessoas retira o liquido, chegando mesmo a penetrar nos referidos tanques. Deixamos aqui o nosso apêlo ao sr. prefeito, no sentido de que sejam colocadas á entrada dos mesmos, bombas de pressão, acabando de vez com o abuso e falta de higeine que se vem verificando.

VIAJANTES — Seguiu hoje para o Recife, afim de tratar de negocios da Prefeitura Municipal, o sr. Joaquim Galindo de Assis, prefeito deste municipio.

— Para o tradicional Seminario de Olinda, onde continuará seus estudos, seguirá no próximo domingo o seminarista Antonio Galindo da Silva, filho desta cidade, onde goza de muita simpatia.

— E' esperada ainda este mês a chegada do dr. Manoel Viana, de volta de suas ferias, afim de reassumir a promotoria publica desta Comarca.

ANIVERSARIOS — No dia 22 deste, transcorreu o aniversario natalicio da interessante senhorita Marluce, filha do sr. Moacir de Oliveira Galindo inspetor fiscal estadual e de sua esposa sra. Maria José Galindo.

— Completou anos nesta data, (26) o garoto Durvanil, filho do sr Carlos Simões Galindo, secretario da Prefeitura Municipal e de sua esposa d. Diomar Garcia Galindo. Ambos cumprimentaram seus amiguinhos, com farta mesa de bolinhos.

POSTO DE PUERICULTURA DE SERTANIA

O professor Nelson Chaves, secretario de Saude e Assistencia Social, recebeu, no dia 31 de janeiro passado, o seguinte telegrama:

"Comunico vossencia devidos fins conclusão predio Posto Puericultura deste municipio. Saudações. (as) Arconcio Lins de Albuquerque, prefeito.

Uminimigo em cada esquina

Osiris CALDAS
(Para o "D. P.")

"— Pelo sinal da Santa Cruz, livre-nos Deus, Nosso Senhor, dos nossos inimigos" — eis a primeira oração que fazemos ao levantar e a ultima que rezamos, quando nos vamos entregar ao sono, ou melhor, quando vamos morrrer em vida. Com a alma contrita e o pensamento distante das misérias deste mundo, visando o trono do Eterno, lá nos altos Céus, pedimos em primeiro lugar a Ele que nos livre dos nossos inimigos... Sim, porque êstes estão em toda a parte. São seres de qualidade multifária, espiritos diversissimos na forma e no caráter e onde a percentagem dos bons é contada por milésimos...

O inimigo humano nos acompanha e nos cerca. Aqui e ali o encontramos quer como homem, quer como mulher, e ás vezes habita o nosso próprio lar, serve-se conosco na nossa mesa, partilha das nossas dores e alegrias, aguardando apenas o momento de ferir... Há o inimigo declarado — o mais inofensivo, aliás, — mas há o gratuito, o anonimo, o traiçoeiro, aquele de quem esperamos tudo, menos o mal. Tem o veneno do áspide e a manha do gato. E' o pior de todos. Cascável sem sincerros, é sorrateiro, suave, silencioso e pérfido. Por isto mesmo, seguro e infalivel no ataque.

Pouco se lhe dá a bondade de sua vitima. O mal nasceu com ele, está fundamente gravado na sua psicologia e vem, nas suas ações, transpondo milenios. Como o Ashaverus da lenda, traz consigo o germe da desgraça e cumpre, como Edipo, a fatalidade do seu destino. Ora travestido de Iago ou Aretino, ora metamorfoseado na pêle de Locusta ou de Impéria ele é sempre o mesmo, e nas encruzilhadas desta Vida, nos tocala e nos espera...

Em tudo isto pensei, ao ouvir a triste história daquela velhinha de Floresta do Navio.

Tinha um filho unico. Sertanejo forte, trabalhador e ativo, e em quem ela depositava todas as suas esperanças. Vivia o rapaz de tranzações de gado que remetia quinzenalmente, para o Recife, vindo embarcá-lo em Arcoverde, pela Great-Western.

Naquela semana, porem, Luiz Goiana sentia em si um esquisito mal-estar todas as vezes que pensava em fazer a viagem para Arcoverde. Não obstante, tinha 20 cabeças de gado especial para vender e não podia prejudicar seus negócios por causa de simples pressentimentos. Falou a respeito á sua velha mãe, a quem adorava e obedecia, e de quem era arrimo.

— Isto passa, meu filho. E' nervoso. Vá fazer o seu negócio.

— Não sei porque, mãe, tenho máus pensamentos...

— Eu mandarei Julinho com você. Ele já está um rapaz e precisa ir trabalhando.

Este Julinho era filho de criação. A velha o tomara aos três anos e o criara como filho. Ia já nos dezoito e precisava ajudar a manutenção da casa.

No dia seguinte, ao amanhecer, tangendo a manada sob as notas melancólicas do "aboiado", lá se foram os dois irmãos em busca do mercado de Arcoverde.

Em casa, a sertaneja ficara rezando.

Dois dias depois, uma noticia estarrecia a "rua"... De volta para Floresta, sob a guilhada de um imbuzeiro, Luiz fôra encontrado com o crâneo estourado por uma bala. Quanto a Julinho, desaparecera... Prêso uma semana depois, confessara calmamente: matara o irmão para roubar o produto da venda do gado.

O exemplo acima é bem significativo. Luiz Goiana e sua família, guardavam na própria casa o araquinidio mortifero.

Nas cidades adiantadas, entretanto, a civilização mascara Tartufo. Veste Lampeão com a indumentária elegante de Anthony Eden. Mas o inimigo é o mesmo. Mesmo o veneno. Mesma a ferocidade.

Para nós que fazemos jornalismo ou colaboramos em jornal, temos o adversário pintalgado de intelectual. Não nos conhece. Nunca nos viu, mas nos ataca cegamente. Adota o sistema de Pasquino, pois é dissimulado, odioso e cruel como êle. Entretanto quase sempre a psicologia de Dámaso Salcede e não sabe se "embriaguez" se escreve com "m" ou com "n".

Para estes, principalmente, é que eu, que voltei á imprensa depois de vinte anos de silencio e de meditação, rezo todas as manhãs e todas as noites: "Pelo sinal da Santa Cruz, livre-nos Deus, Nosso Senhor, dos nossos inimigos" e acrescento comovidamente:

— "Glória ao Pai, ao Filho e ao Espirito Santo" per omnia saecula saeculorum...

Gravatá, janeiro de 1950.

BOM JARDIM

Semana da Criança — Biblioteca — Notas

Americo de Souza SEDICIAS
(Para o "D. P.")

BOM JARDIM, janeiro — Há pouco comemorou-se a "Semana da criança" cujo objetivo consistiu na divulgação de conselhos uteis, estimulando os pais para satisfazerem dispositivos legais principalmente os preceitos elementares que determinam o registro civil e o alfabetismo. Tudo movimentou-se para o cumprimento da lei que, de certo modo, produziu os seus efeitos, embora temporários, porque retornou o silencio em torno da causa grandemente necessária para todos.

Prefeituras facilitaram a aquisição das certidões, coadjuvadas por particulares.

Espera-se ainda outro ano para nova comemoração, quando a obrigação legal exige atividade constante e, por isto, tambem continua vulgarização.

Biblioteca — A propósito do que se tem publicado sobre as municipalidades que ainda não possuem a sua biblioteca, o "Instituto Nacional do Livro" contribue para a sua criação mediante certas condições já publicadas nesta página.

Bom Jardim figura entre as cidades providas desse beneficio, desde a administração do sr. Manuel Gonçalves Souto Maior, que, dentre uma série de beneficios prestados a esta terra, não descurou da Biblioteca publica, destinando-lhe um dos salões da Prefeitura, cujas estantes encerram atualmente, cerca de 1.200 volumes.

Os livros, periodicamente enviados pelo Instituto, caracterizam-se pelos seus fins educativos, sob rigidos principios morais. Obras de escritores de nomeada, que discorrem sobre ciencias, literatura, etc.

Observa-se, entretanto, alguns volumes que não primam pela sua elevação de costumes, procedentes de doações particulares, certamente sujeitos ao julgamento da Legião da Decencia, logo esteja devidamente estabelecida.

Outras bibliotecas existem na cidade, dentre elas a do "Grupo Escolar Raimundo Honório", "Instituto Santana" e "Clube Varonil", todas filiadas ao Instituto Nacional do Livro, sediado no Rio de Janeiro.

Tão farta messe de livros entre nós, entretanto, a Estatistica, com toda a sua crueza, afirma que apenas 11, 9% dos bomjardinenses são alfabetizados. Estabelecimentos escolares, sempre há, mas esta percentagem entristecedora não se elevará, enquanto não for adotado o critério do ensino primário obrigatório.

Notas — De fonte autorizada, colhi informações sobre projetada construção de um edificio aqui, destinado a "Maternidade".

— Consta ainda, o interesse do prefeito para a instalação, em tempo oportuno, dos serviços de águas e esgoto para Bom Jardim.

— Estão sendo tomadas providencias sobre a remoção do lixo em vários recantos da cidade, para local distante da zona urbana. Louvável esta medida que atesta o zêlo dos encarregados da limpeza publica.

Para perfeita execução da medida, será ativado o serviço da coleta diária, evitando o mau aspecto da parte traseira das residencias.

— O sr. José Dásio Gomes de Castro, presidente da Sociedade Recreativa Alfa Bom Jardinense, há muito tempo fechada, — anunciou, para o dia 29 do corrente, uma reunião dos seus membros, para deliberarem a reabertura da referida associação.

— Regressou da cidade de Nazaré da Mata, o conego Antonio Gonçalves de Sousa, que ali estivera dirigindo uma comissão de representantes da Ação Católica de Bom Jardim, afim de tomarem parte nas reuniões da Semana Catequética, naquela sédo diocesana.

COUSAS DE MUNICIPIOS

Cordialidade

Lula Branco ofereceu a Garanhuns, com sua 2ª vaquejada, a maior festa dos últimos 20 anos, naquela cidade. Queremos registrar aqui o espirito de cordialidade que presidiu às competições, do primeiro ao último instante.

Mesmo no ardor da torcida entre vermelhos e azuis não se verificou o menor incidente (e êste colunista foi ardoroso vermelho). A vitória coube aos azuis; e outro não seria o resultado, pois os vitoriosos contavam com o apôio de Graciete Branco que, onde quer que esteja, é sempre animada.

O pessoal da imprensa do Recife, convidado especialmente, trouxe de regresso uma excelente impressão de fidalguia e hospitalidade dos filhos de Simos Gomes.

Lula Branco, realizando sua 1ª vaquejada, assumiu, tacitamente, o compromisso de firmar uma tradição, promovendo, todos os anos, idênticas festividades. E quando sua voz silenciar, sua geração o substituirá no Parque Euclides Dourado. — W. M. L.

INTEIRAMENTE GRATIS

SÉCULO XXI

O DIARIO DE PERNAMBUCO, o mais antigo jornal da América Latina tendo em vista a grande aceitação dos BOLETINS SÉCULO XXI, renovou o contrato com a EMPRÊSA SÉCULO XXI BONIFICADORA DE PROPAGANDA LTDA., com séde no Rio de Janeiro e Agência nesta capital, para distribuir GRATUITAMENTE com os seue inumeros leitores os BOLETINS SÉCULO XXI.

ATENÇÃO

VINTE E CINCO RECORTES do cliché acima dar-lhe-ão direito a um BOLETIM SÉCULO XXI para concorrer aos cinco primeiros prêmios da Loteria Federal do dia 5 de Abril de 1950, a saber:

1.º Prêmio — Uma sala de jantar e um dormitório completos. Móveis do sul do país de fino acabamento, em estilo e maciço. Os móveis acima estão em exposição na MOVELARIA BOA VISTA, á Rua Imperatriz, 77, nesta cidade.

2.º Prêmio — CR$ 2.000,00 em mercadorias a criterio do sorteado
3.º Prêmio — CR$ 1.000,00 em mercadorias a criterio do sorteado
4.º Prêmio — CR$ 1.000,00 em mercadorias a criterio do sorteado
5.º Prêmio — CR$ 1.000,00 em mercadorias a criterio do sorteado

Os leitores tanto da capital como do interior deste Estado poderão concorrer aos prêmios indicados, permutando os VINTE E CINCO RECORTES acima referidos por um BOLETIM SÉCULO XXI, no ESCRITÓRIO COMERCIAL DO DIARIO DE PERNAMBUCO, á praça da Independencia, A PARTIR DO PROXIMO DIA 1.º DE MARÇO.
O prazo para esta permuta encerrar-se-á, impreterivelmente, no dia 4 de Abril de 1950.

Os leitores dos Estados de Alagoas, Paraiba e Rio Grande do Norte poderão permutar os VINTE E CINCO recortes do clichê acima por um BOLETIM SÉCULO XXI nas sucursais do DIARIO DE PERNAMBUCO, a saber:

Alagoas: — Rua do Livramento, 18, 1.º — Maceió.
Paraiba — Rua 13 de Maio, 399 — João Pessoa.
Rio G. do Norte — Av. Rio Branco, 515 — Natal.

Condenado o Estado do Rio Grande do Sul a pagar vultosa indenização

PORTO-ALEGRE (Meridional) — Há 15 anos, em Passo Fundo, neste Estado, na localidade de Burro-Preto, o governo apropriou-se de uma grande area de terras. Divididos em lotes, os terrenos foram vendidos e expedidos os competentes titulos de dominio. A familia Doro, proprietaria das terras, ingressou em juizo com uma ação de esbulho contra o Estado, bem como contra a Prefeitura municipal, que tambem ali se estabelecera. Após um curso moroso, os autores obtiveram ganho de causa, em 1945. Confirmada a decisão pelo Egrégio Tribunal de Justiça, a familia Doro requereu a respectiva execução para que fossem o Estado e o Municipio obrigados a entregar as referidas areas. Para evitar o despejo, foi oferecida a importancia de 200 mil cruzeiros em pagamento das terras. Com isso não concordaram os antigos proprietarios, até que a ação veio a ser fixada pelo juiz de Direito da 2.ª Vara da Comarca em Cr$ 1.689.923,00. Apelando da decisão para o Tribunal de Justiça, a 3.ª Camara reduziu o referido valor em 300 mil cruzeiros. Não se conformando com a decisão, a familia Doro opôs embargos ao acordão, os quais foram agora julgados pelas Camaras Civis Reunidos que restabeleceram o valor da indenização, como fôra fixada em primeira instancia.

Assim, pois está o Estado do Rio Grande do Sul obrigado a pagar no minimo um milhão e 700 mil cruzeiros. Ainda pendem de julgamento dois outros recursos, um pleiteando a condenação do Estado por honorarios de advogados e outros solicitando que o valor das terras seja fixado pelo valor atual e não pelo da data da desapropriação. De qualquer forma está o Estado definitivamente obrigado a pagar a importancia acima, que somente poderá aumentar, ficando por outro lado obrigado ao deposito imediato da indenização estabelecida, sob pena de ser despejado das terras do poligno Taquari-Burro Preto.

Seguro contra acidentes no valor de 20.000,00

MAIS UMA VANTAGEM EXCEPCIONAL PARA OS ASSINANTES DO

DIARIO DE PERNAMBUCO

Em virtude de NOVO CONTRATO celebrado entre esta Emprêsa e o "COMPANHIA DE SEGUROS PHOENIX PERNAMBUCANA", ficam todas as pessoas que tomarem, de 15 de janeiro de 1950 em diante, uma assinatura anual do DIARIO DE PERNAMBUCO seguradas em Cr$ 20.000,00 contra acidentes pessoais.

No ato do pagamento da assinatura, em nosso escritório comercial, receberá o assinante um certificado expedido pela Companhia Seguradora, o qual dará direito ao beneficiário ou beneficiários indicados pelo assinante anual do DIARIO DE PERNAMBUCO a receber da "COMPANHIA DE SEGUROS PHOENIX PERNAMBUCANA" Cr$ 10.000,00 em caso de morte e Cr$ 10.000,00 em caso de invalidez permanente, causadas por acidente, profissional ou privado, de acôrdo com as condições da apólice em nosso poder e à inteira disposição dos interessados.

Atentem os leitores do DIARIO DE PERNAMBUCO, o mais antigo órgão da América Latina, nas vantagens de uma assinatura anual que lhes proporcionará um grande beneficio, através da COMPANHIA DE SEGUROS PHOENIX PERNAMBUCANA, a mais antiga Emprêsa Seguradora de todo o norte do Brasil.

Um verdadeiro emaranhado o crime atribuido ao dr. Neiva

Surge agora a hipótese de haver um outro co-autor — O carro de Zuza não podia sair da garage, pois estava desmontado

BELO HORIZONTE — (Meridional) — O crime da vila Progresso está assumindo proporções verdadeiramente desconcertantes, em virtude da inverossimilhança de alguns dos depoimentos.

Até mesmo a policia está sendo acusada agora. Não porque se suponha tenha ela qualquer interferência no homicidio, mas porque, segundo um dos advogados da defesa do dr. Neiva, dificulta a defesa. Com efeito, falando a reportagem, o advogado Pimenta da Veiga, que com o seu colega Celso Bonfim, está encarregado da defesa do medico, disse que ainda não teve oportunidade de falar com "Zuza" na Casa de Correção, onde está ele recolhido á disposição do Juiz Municipal da Terceira Vara Criminal, porque a direção do presidio negava-lhe esse direito, alegando sempre que estava ele sendo examinado por psiquiatras e outras alegações idênticas. O sr. Pimenta da Veiga é, tambem advogado de "Zuza", que é como é geralmente conhecido João Abrão Guerra.

Indagado de onde teriam partido tais ordens, isto é, as de impossibilitar a audiencia de seu constituinte, disse que não podia esclarecer — e que na Casa de Correção disseram-lhe apenas que "eram ordens", o que constitui uma violencia — salientou.

Verdade é que o referido advogado conseguiu, depois de muito insistir, avistar-se com seu constituinte, mas isso depois que requerreu ao juiz respectivo ordem para tanto. Ainda assim — disse aquele advogado — a policia exerce atroz e severa vigilância sobre o seu constituinte, tanto assim que colocou em companhia de "Zuza", na cela que ocupa, um espia encoberto nas roupagens do presidio.

Interrogado sobre se teria revelações acêrca dos acontecimentos, o sr. Pimenta da Veiga disse que "se guardava para a chegada do processo á Justiça, onde poderá trabalhar tranquilamente na defesa de seus constituintes".

Por outro lado, surge a hipótese de haver outro co-autor do crime, em vista de declarações prestadas pelo advogado Antonio Silva, que substituiu a habitação dos fundos e a garage para o motorista João Abrão Guerra, lanços esses da casa n.º 423, da rua Brito Melo. O advogado Antonio Silva, falando á nossa reportagem, disse o seguinte:

"Posso afirmar de maneira categórica e absoluta que o carro Lincoln, escuro, pertencente ao "Zuza", esteve desmontado na garage de minha residência, na rua Brito Melo, antes, durante e depois da morte de "Marcha-a-ré".

E, em seguida:

"Lembro-me bem de ter regressado de Araxá numa quarta-feira, cedinho, pelo noturno, no dia 21 de setembro do ano passado, e encontrado a garage de minha residencia atravancada de peças do referido carro. Logo, se "Zuza" conduziu o medico ao local do crime, o fez em outro carro que não o de sua propriedade.

Sei tambem de conhecimento proprio que "Zuza" se achava seriamente gripado ao amanhecer do 22 de setembro, numa sexta-feira".

E, depois de explicar que na referida data vira "Zuza" muito gripado e até aconselhara a recolher-se, disse que a esposa do motorista o convidara a recolher-se para não apanhar sereno. Terminando declarou que não sabia se, depois disso, teria "Zuza" deixado a residencia. O que sabe é que ele se recolhera aos seus aposentos e que "minha empregada notou que a iluminação da residencia foi apagada ás 21 horas".

A pergunta que ora se faz é a seguinte: "Teria Zuza, dirigido outro carro para conduzir o medico? Qual seria o carro?

As declarações do advogado Antonio Silva, que são dignas de fé, vêm contestar as proprias declarações do motorista que se acha recolhido á Casa de Detenção.

COOPERATIVA BANCO UNIAO DE PERNAMBUCO LTDA.

Assembléia Geral Ordinaria

1.ª CONVOCAÇÃO

De ordem do Sr. Presidente, ficam convidados os associados desta Cooperativa, para a Assembléia Geral Ordinaria a realizar-se no dia 15 de fevereiro (quarta-feira), ás 16 horas, na séde social á rua do Imperador n. 295, nesta cidade, para tomar conhecimento das contas da administração, examinar, discutir e aprovar ou não o balanço, relatorio e o parecer do Conselho Fiscal e eleger os membros deste Conselho, na forma dos artigos 49 combinado com o artigo 51 dos Estatutos.

Recife, 1 de fevereiro de 1950
Herculano Castro
Secretario

OLDSMOBILE 1947

Vende-se um por bom preço, muito bem conservado, rocado só na cidade. Tratar com Ribeiro, á Travessa da Concordia, 109, de 12 ás 13.30 e 18 ás 19.30.

ATACADAS DE MAL SUBITO, MORRERAM DUAS PESSOAS DA FAMILIA

Presume-se que tenha sido arsênico a causa da dolorosa tragédia

PORTO ALEGRE 2 (Meridional) — Dizem noticias de "Não me Toque" que ocorreu, ali, doloroso caso de envenenamento no seio da familia do sr. Norberto Pletch. Após terem os membros da referida familia comido alguns bolinhos que sua espôsa preparara para o jantar, foram atacados de mal subito, vindo a falecer não só a espôsa como a sra. Ernestina Pletch, progenitora do sr. Norberto, encontrando-se em estado gravissimo a empregada da casa.

Averiguando o sr. Norberto a causa do mal subito, provou os bolinhos, sendo, tambem, atacado. Seu caso, porém, não inspira cuidados.

Escapou ileso da tragédia um filhinho do casal, de 2 anos de idade, que não tocara nos bolinhos por achar-se adoentado. Presume-se que tenha sido arsenico a causa de tudo e que teria sido o violento veneno posto na lata de farinha por engano.

DE PORTUGAL

LISBOA — (Meridional) — Está definitivamente assentada a visita oficial dos navios de guerra "Battbaxe" e "Broadsward", que fazem parte da flotilha da Home Fleet. Por motivo desta visita deverá deslocar-se a Setubal um contra-torpedeiro, para fazer as honras da cidade.

Os cruzadores "Superb" e "Crossbow" entrarão em Funchal, no dia 18.

LISBOA — (Meridional) — No "Sud", acompanhado de sua esposa e secretarios, seguiu o professor João Pinto da Costa Leite, ministro das Finanças, que vai tomar parte em Paris, nas conferencias da Organização Economica de Cooperação Européia.

LISBOA — (Meridional) — Por todo o país, a baixa temperatura tem dado lugar a geadas continuas, que prejudicam de maneira grave a agricultura. Em Vila Chã, Galegos, Vinhais e Benfeita, as novidades da época estão queimadas e a falta dágua está causando alarme entre os agricultores. Em Entremoz o termometro desceu a 7 negativos.

LISBOA — (Meridional) — O ministro da Economia enviou ao Conselho Tecnico Corporativo um despacho, no qual assinala entre outras coisas, com relação á importação: "Os serviços de licenciamento devem deferir prontamente os pedidos de importação que se refiram a materias primas ou materiais necessarios á produção nacional, a adquirir nos territorios metropolitanos ou ultramarinos dos paises participantes da OECE, ainda que essas mercadorias não constem das listas de produtos liberalizados."

LISBOA — (Meridional) — O Embaixador americano entregou ao ministro das Relações Exteriores, a placa comemorativa da ação heroica dos 22 pescadores açorianos, no socorro aos aviadores americanos, durante o mês de novembro de 1948. Esses pescadores residentes em Vila Nova, nas Ilhas Açores, em 3 de novembro daquele ano, sairam ao mar em frageis embarcações a remos, em socorro aos tripulantes de um avião militar americano que caira ao largo daquelas ilhas.

LISBOA — (Meridional) — O Ministro do Interior visitou as instituições de caridade de Vizeu, tendo feito a entrega de um cheque de dez contos ao Asilo Oficinas Santo Antonio, como auxilio oficial.

LISBOA — (Meridional) — A cantora ligeiro Natalia Viana ganhou o primeiro lugar no concurso instituido pela Emissora Nacional, para sua especie. A premiada foi educada em Bruxelas, onde frequentou o Institut de L'Orbre Benit, tendo como professora Lucette Korsof, cantora da Opera de Paris. Natalia voltou a Portugal quando rebentou a guerra.

LISBOA — (Meridional) — O Tribunal Coletivo dos Generos Alimenticios condenou ontem as seguintes firmas: Luiz Pinto, de Lamero, por ter á venda bacalhau impropria para consumo, na multa de 6.750$000 e trinta dias de prisão correcional; Claudino Antonio Junior, de Arronchos, por vender leite falsificado, em 7.000$000, Manuel dos Anjos Albuquerque, de Lamego, por vender sardinhas deterioradas, em 6.750$000; Anibal Ramos, por ter no estabelecimento farinha avariada, em 6.000$000; Narciso Garrido Gulhosa, da Vila do Conde, por ter á venda mantelga falsificada (com desconhecimento da fraude), em 3.000$000; e Mendes & Cia., de Setubal, em 1.750$000 escudos, por ter vendido pão sem o peso legal.

LISBOA — (Meridional) — Em Linda a Velha, faleceu Manuel Pereira, casado com d. Ana Amelia Marque: Pereira. Faleceram ainda: Americo de Oliveira, natural do Porto, com 66 anos, casado com d. Maria Eugenia de Oliveira; dr. João Carlos Mascarenhas de Melo, com 89 anos, clinico na área de Benfica, Carnido, Amadora; Francisco Vaz Monteiro, combatente da grande guerra, casado com d. Maria Emilia da Cunha; Margarida da Costa Rebelo de Sá Pinto, com 79 anos, viuva, natural de Vila Real dos Trás-os-Montes; Jorge Monteiro Guerra, casado com d. Maria Leontina do Sacramento Guerra; Antonio Nobre de Carvalho, de 89 anos, viuvo; com 100 anos, d. Maria de Jesus Leonor, na Guia; Joaquim José Santana, de 66 anos, em Evora; Elizeu Antonio, de 68 anos, ainda em Evora; em Souta, o sr. Felisberto Batista de Avelar, com 48 anos; em Vilarandelo, a sra. Rosa Comelinho, de 89 anos; em Ferreira do Zezere, o sr. Manuel da Costa Felix, com 87 anos; em Mertenda, a sra. Maria Vitoria Machado, com 85 anos.

Verdadeira besta humana

MANAUS, 2 (Meridional) — De Santo Antonio do Içá, no Rio Javari, chega-nos a noticia de uma ocorrencia monstruosa, que chega a parecer inacreditavel. Um certo José Marinho estuprou três filhas e assassinou um filho e um neto. Trata-se de um tipo lombrosiano, que a alcunha popular já havia previsto o seu caráter doentio e anormal, pois que o chamavam comumente de "Cão".

Pelos detalhes chegados ao conhecimento da reportagem, o caso teve a seguinte sequencia: José Marinho, desgostoso com a companheira, de quem tinha três filhas, pô-la fora de casa. Para o lugar da espôsa, arranjou uma mulher sem escrupulos e quase tão insensivel quanto ele proprio. Dessa união, teve dois filhos. Quando as filhas de José Marinho atingiram a puberdade, ele as violentou, uma a uma, com a conivencia da segunda mulher. A mais velha das inocinhas teve uma criança, e isso encheu de receios o monstruoso homem. Os dois meninos inocentemente começaram a contar aos vizinhos que a irmão havia ganho um bebeninho. José Marinho, presa de diabolica alucinação, matou os dois meninos. Não satisfeito, eliminou em seguida o fruto de sua ligação com a propria filha. Retalhou os corpos e deu-os a comer a cachorros famintos.

Depois disso, a insanidade de Marinho mais se acentuou, pois ele começou a comentar o fato, até que acabou sendo preso. Consta que ele está sendo considerado "endemoninhado" pelos moradores de Santo Antonio de Içá, onde todos se persignam quando falam em seu nome.

IOFOSCA

O fortificante indicado para as crianças em idade escolar

PRESOS SEIS DOS LADRÕES DAS JOIAS DA BEGUM

Detalhes do audacioso assalto ao carro do principe Aga Khan

Mas as joias não foram encontradas

RIO, (Meridional) — Estão recompensadas a paciencia e tenacidade dos policiais da Segurança Nacional e das diferentes brigadas moveis da França. Após longa pesquisa efetuada em Paris e Marselha, foram aprisionados seis perigoso "gangsters", membros do temivel bando de malfeitores que no mês de agosto do ano passado roubaram, da maneira mais audaciosa, 213 milhões em joias, á Begum.

Três fugitivos haviam podido escapar ás malhas da rede policial. Todos eles de Marselha.

ANTECEDENTES E DETALHES DO ASSALTO

Um sujeito chamado "Jean Jolivet" que possue uma casa de campo vizinha á de Aga Khan e vigiava há muito tempo as idas e vindas do principe anotando fielmente as horas em que se achava ausente, um do bando, saiu de bicicleta da casa de Jolivet e postou-se em frente do carro de Aga Khan, obrigando-o assim a diminuir a marcha.

Outros bandidos surgiram, em carro, para logo subjugarem o motorista e roubarem a bolsa que continha as joias, furando em seguida os pneus do carro do principe.

Depois do assalto, um deles voltara á casa de Jolivet, Ruberti continuou de bicicleta para outro lugar e outros seguiram no carro em que vieram, para despistar.

As joias foram enterradas no jardim de Jolivet, e eles ficaram escondidos, três dias. Temendo pouca segurança para as joias ali, eles as desenterraram e confiaram a dois amigos muito conhecidos na cronica policial de antes da guerra.

Estes ainda não puderam ser encontrados, de sorte que as joias de Begum ainda estão passeando.

PRESO COM A "LEGIÃO DE HONRA"

A vários interrogatorios foram submetidos, na policia, os malfeitores, que acabaram por confessar como planejaram e praticaram o assalto.

Uma primeira vez, por ocasião da chegada de Aga Khan a Nice a trama da agressão já estava pronta, só não tendo sido executada por causa de um atraso do avião que conduzia principe. O bando resolvera então aguardar a partida de Aga Khan e da Begum.

A dita prisão foi feita em Strasbourg. Trata-se de um sujeito chamado Lindsay Watson, inglês, antigo legionario, já varias vezes condenado.

Este, no momento em que a policia pôs a mão em cima dele, usava ilegalmente a fita de "Legião de Honra".

JRAQUEZAS EM GERAL
VINHO CREOSOTADO
(Silveira)

BANCO DO POVO S/A.

Assembléia Geral Ordinaria

Ficam convidados os senhores acionistas para se reunirem em Assembléia Geral Ordinaria, no dia 28 de fevereiro p. vindouro, ás 14 horas, em a séde social, á rua do Imperador Pedro II n. 494, nesta Cidade, afim de tomarem conhecimento e deliberarem a respeito da seguinte

ORDEM DO DIA:

a) Relatorio, balanço, contas e demonstração de Lucros & Perdas, referentes ao exercicio encerrado em 31-12-949 e respectivo parecer do Conselho Fiscal;
b) eleição do Conselho Fiscal e Suplentes e arbitramento dos respectivos honorarios, bem como outros assuntos de interesse social.

Recife, 30 de Janeiro de 1950.

A DIRETORIA
Affonso de Albuquerque — Presidente
Antonio Alvares de Carvalho Lages — Vice-presidente
Antonio Martins do Eirado — 1.º secretario
Dr. Luiz Inacio Pessoa de Melo 2.º secretario

(7461)

ARMAZEM — SOBRADO
OU PREDIO RESIDENCIAL GRANDE

Precisa-se alugar, no perimetro central de Recife, Santo Antonio ou Boa Vista. Ofertas urgentes para "VIASOCA", na Posta Restante deste jornal.

(7320)

AGA KHAN ADVERTE OS IMPERIALISTAS

NOVA DELHI, 2 (R.) — Aga Khan, chefe espiritual dos 20 milhões de muçulmanos indus da seita "Khoja", falando hoje pela emissora desta capital, afirmou que a independencia da India, do Paquistão e da Indonesia, constitue motivo de grande alegria para todos os bons asiaticos. "Os paises imperialistas — acrescentou — devem agora acabar com suas tentativas para extender sua esfera de influencia sobre esta parte do mundo. Por isso, espero que todas essas nações tenham a necessaria liberdade para trabalhar pelo seu proprio desenvolvimento e para viver de acordo com seus desejos e seus principios". Aga Khan atualmente visita a India, onde conta passar 3 meses.

REGEITADAS AS EMENDAS AO "PLANO SALTE"

RIO, 2 (Meridional) — A Comissão de Finanças da Camara concluiu o exame, ás emendas apresentadas pelo Senado ao "Plano Salte", sendo aprovada uma e rejeitadas as demais, de acordo com o parecer do relator.

PREFEITURA MUNICIPAL DO RECIFE

Diretoria Geral da Fazenda

CHAMADA DE IMPOSTOS EXERCICIO DE 1950

Tabela organizada para o 1.º Semestre

PREDIAL

1 a 15 de Fevereiro	— Recife
16 a 28 de Fevereiro	— Santo Antonio
1 a 15 de Março	— São José
16 a 31 de Março	— Bôa Vista e Santo Amaro
1 a 15 de Abril	— Graças e Encruzilhada
16 a 30 de Abril	— Afogados
1 a 15 de Maio	— Madalena — Tegipió e Bôa-Viagem
16 a 31 de Maio	— Poço e Casa Amarela
1 a 15 de Junho	— Varzea
15 a 30 de Junho	— Beberibe

TERRITORIAL

1 a 30 de Maio: Recife, Santo Antonio, São José, Bôa-Vista, Graças e Encruzilhada.

1 a 30 de Junho: Afogados, Madalena, Tegipió, Bôa-Viagem, Poço, Casa Amarela, Varzea e Beberibe.

COMERCIAL

1 a 30 de Maio: Recife, Santo Antonio, São José, Bôa-Vista e Santo Amaro.

1 a 30 de Junho: Graças, Encruzilhada, Afogados, Madalena, Tegipió, Bôa-Viagem, Poço, Casa Amarela, Varzea e Beberibe.

Aos contribuintes em atrazo: A PREFEITURA DO RECIFE ESTÁ AVISANDO QUE TODOS OS DEBITOS ANTERIORES AO EXERCICIO DE 1950, ESTÃO SENDO REMETIDOS PARA A COBRANÇA EXECUTIVA. NÃO SERÃO DISPENSADAS AS MULTAS REGULAMENTARES.

Recife, 18 de Janeiro de 1950.

ILEGÍVEL

Casas — Terrenos — Industrias — Empregos — Profissões — Ponto para negocios — Diversos

PEQUENOS ANUNCIOS

Os anuncios nesta secção são cobrados ao preço de Cr$ 1,00 a linha de tipo 6 Telef. da Gerencia: 6027

CASAS — TERRENOS — PROPRIEDADES

ALUGAM-SE quartos a rapazes e moças do comercio, ou a casal sem filhos. Fornece marmita em domicilio. PENSÃO DUQUE DE CAXIAS — Rua Mamede Simões n.º 144, esquina com á rua da União. Telefone 2.6? (2846)

ALUGAM-SE 4 apartamentos com banheiro e sanitario no PINA, á RUA JOSE' MARIANO bem proximo do mar a Cr$ 250,00 mensal, cada exigindo-se fiador idoneo. Tambem um moderno bungalow com dois dormitorios, comodos estucados no mesmo local, preço Cr$ 800,00. Tudo novo. Tratar com BERZELAI. Fone ... 6025. (7144)

ALUGA-SE uma casa, a quem comprar a instalação de um instituto de Beleza; ensina-se fazer todos os trabalhos ou admite-se sociedade; é otimo negocio para senhora que deseja um rendimento certo e podendo morar na mesma. Informações com Cavalcanti. RUA MATIAS DE ALBUQUERQUE n.º 230, oitão da SULACAP, na Barbearia. (48876)

ALUGAM-SE quartos com refeições a rapazes, casais, sem filhos, etc., cozinha estilo do sul. A tratar á RUA BARAO DE SAO BORJA n.º 246 — BOA-VISTA, tem telefone. (48595)

ALUGA-SE uma boa casa com 1º andar, moderna, com quatro quartos grandes, lavandaria e quarto externo para empregados, á RUA ESMERALDINO BANDEIRA, 73. Informações junto ao Armazem Oliveira. Fone: 28.226. AFLITOS. (48804)

ATENÇÃO — Por motivo viagem vende-se uma otima casa de comodo no melhor centro da cidade, com 9 quartos e 2 sotões, os quartos mobiliados. Negocio urgente. Preço Cr$ 15.000,00, situada á RUA CONDE DA BOA-VISTA n.º 179 — 1.º andar, a tratar na mesma. (48718)

ALUGA-SE no HIPODROMO, casa nova, com jardim, terraço, sala unica, três quartos, gabinete sanitario, com banheiro interno, cozinha, parte estucada, taqueada, mosaicada, muita agua na RUA VICENTE PIZON n.º 261. Tratar na ESTRADA DE BELEM n.º 701. (48843)

ALUGA-SE — A casa n.º 46, situada numa transversal á Av. Conego Barata, no bairro da TAMARINEIRA, com 3 (três) quartos, sala unica, cozinha, banheiro, lavandaria, grande quintal murado. Tratar com Acantalado, á RUA DA IMPERATRIZ n.º 51 — 1.º andar — das 16 ás 18 horas. (48850)

ALUGA-SE — Parte de uma sala, com luz, telefone e empregada, no centro da cidade, para pequeno escritorio. Informações com MATOS, fone 6687. RUA SIGISMUNDO GONÇALVES n.º 73 — 1.º andar — RECIFE. (48952)

ALUGA-SE o apartamento numero 5, no EDIF. MAIA, á RUA NETO DE MENDONÇA n.º 25 — esquina da Estrada dos Aflitos, com uma sala de jantar, 3 grandes quartos, cozinha, copa, dois aparelhos sanitarios e quarto para empregado. Correr e tratar com d. Silvia na mesma rua n.º 143. (48849)

ALUGA-SE a estudantes, senhores do comercio ou a casal, um otimo quarto mobiliado, com ou sem refeições, em casa de familia de trato, otima moradia, sossego, economia e conforto, á RUA PAISSANDU' n.º 620 — BOA-VISTA, a 5 minutos do centro. (48955)

ALUGAM-SE em casa de familia dois quartos, a casal ou rapazes. Dá-se direito a cozinha. A tratar á RUA IMPERIAL n.º 748. (48746)

ALUGA-SE — Amplo quarto de frente e um quarto independente, a casais ou solteiros. Oferece-se farta refeição de casa de familia, otima e sadia. Aceita-se diaristas, para fazer refeições e fornece-se marmitas a domicilios. Ver e tratar á RUA VELHA — entrada pelo oitão que dá para á travessa da Alegria n.º 8 — BOA-VISTA. (48745)

ALUGA-SE uma casa por Cr$ ... 1.500,00, no comercio de AFOGADOS, com 6 quartos, 2 salas, cozinha, com fogão a gás, lavandaria e um grande quintal, a mesma tem 3 quartos alugados e a sala de frente, só alugo a pessoa que fique com os hospedes existentes ou espere que os mesmos encontrem acomodação. Não exijo luvas apenas bom fiador. Tratar com a proprietaria, á RUA BARAO DE S. BORJA n.º 246 — BOA-VISTA. (48823)

ALUGAM-SE casas nas RUAS SAMUEL CAMPELO e CRUZ CABUGA'; tratar na PRAÇA ARTUR OSCAR n.º 183 — 1.º andar, ou pelos fones 9004 e 3502. (48732)

ALUGA-SE uma otima sala para escritorio ou fins semelhantes e bons quartos. A tratar á RUA BARAO DE S. BORJA n.º 204. (48638)

APARTAMENTO E LOJA — Alugam-se no aprazivel suburbio da CASA AMARELA, á RUA DA HARMONIA, esquina de Engenheiro Dombre, em edificio recem-construido, magnifico apartamento e espaçosa loja. Presta-se o ponto para qualquer negocio pois, se trata de rua bastante movimentada. Podem ser alugados conjunta ou separadamente. O apartamento tem entrada independente. A tratar com Newton, no LARGO DO PARAISO n.º 306. (48634)

ALUGA-SE em IPUTINGA, uma casa tipo bungalow, aluguel Cr$ 450,00, a quem ficar com uma sala de jantar de 10 peças, preço Cr$ 2.500,00, negocio urgente, vende-se em separado um fogão eletrico de duas bocas. Tratar á RUA AUGUSTA n.º 256 — pé de escada — das 8 ás 12. (48749)

AUXILIAR — Precisa-se de uma auxiliar de escritorio com boa letra, algum conhecimento de contabilidade e datilografia. Tratar á RUA DO PILAR n.º 133 — das 2 ás 3 horas da tarde. (48580)

ALUGA-SE magnifica residencia, completamente nova e ainda não habitada estando localizada á RUA GERVASIO CAMPELO n.º 102 — PRADO, com os seguintes comodos: 3 quartos internos, 1 quarto dando para o alpendre, sala unica, copa, cozinha, 2 gabinetes sanitarios sendo 1 completo, 2 alpendres, recuada com oitões livres e entrada para automovel. Tratar no Banco Comercio e Industria de Pernambuco S/A., á AV. RIO BRANCO n.º 155 — Secção de Adm. Bens. (7440)

ALUGA-SE ou vende-se a casa nº 56 da RUA TENENTE GUIMARAES. Tratar na RUA DA SOLEDADE n.º 265. (48890)

ANTES de comprar ou vender o seu terreno, casa, sitio, propriedade, etc., consulte JOSE' FONSECA, no EDIF. "AO ANEL DE OURO", 6.º andar, sala 61, das 8 ás 12 horas, bem como aos sabados, domingos e feriados á RUA MANOEL CORREIA s.n., no AMBOLÊ, freguezia da VARZEA — RECIFE. (48893)

ALUGAM-SE 1 casa e 1 apartamento á RUA AMELIA n.º 637. Tratar á RUA DO HOSPICIO n.º 71 — 1.º andar. Das 15 ás 17 horas. (48894)

ALUGA-SE na ENCRUZILHADA uma casa de construção recente, com 3 quartos internos, 1 externo, sala-terraço, dois saneamentos, cozinha, lavandaria, recuada, toda murada, á AVENIDA NORTE n.º 2053. Tratar á RUA DIARIO DE PERNAMBUCO n.º 90 — 1.º andar. Aluguel Cr$ ... 1.300,00.

APARTAMENTO — Aluga-se um no Beco da Fabrica n.º 293 (MADALENA), tendo 3 quartos grandes, sala unica, copa e cozinha, dois saneamentos e quarto para empregados. Aluga-se tambem 2 lojas comerciais no mesmo predio. A tratar na RUA DO RANGEL n.º 113. (48897)

ALUGAM-SE três quartos no porão a casais com ou sem filhos, dá-se direito a cozinhar. Ver e tratar á RUA BARÃO DE S. BORJA n.º 97. Em frente ao Cinema Politeama. (48832)

APARTAMENTO — No Pateo do Mercado n.º 172 — 3.º andar, com 4 quartos, 2 salas, cozinha e banheiro. Agua em abundancia. Aluga-se. Tratar á RUA DIREITA n.º 90. (7470)

ALUGAM-SE quartos de varanda, para o carnaval, a casal sem filho ou a rapazes, servindo tambem para negocio. PRAÇA DA INDEPENDENCIA n.º 31 — 2.º andar — localizado por cima da Botijinha. (48750)

ALUGAM-SE — Em predio familiar de dois pavimentos comodos amplos, confortaveis e higienicos. Aceitam-se familias, senhoritas e rapazes de fino trato igualmente aceitam-se diaristas. Fornecem-se marmitas. Funciona uma lavandaria rigorosamente higienica. RUA DA UNIAO n.º 367 — bairro da BOA-VISTA — RECIFE — PERNAMBUCO. (48821)

ALUGAM-SE NA BOA-VISTA — Em confortavel e arejado palacete, de dois pavimentos, á RUA BARAO DE S. BORJA n.º 36 (por traz do Hotel Central), alugam-se quartos com refeição, a casais distintos sem filhos, senhores e rapazes de fino trato. Fornecem marmita a domicilio e refeições avulsas. Há comodo para automovel. (48807)

ALUGAM-SE quartos em casa de familia para casal que trabalhe fóra, moças e rapazes do comércio, não pode lavar nem cozinhar, praça Sergio Loreto n.º 385 — 2.º andar. (48960)

ALUGAM-SE — Três casas novas, com grande sala, três quartos, dois terraços e demais dependencias, recuada, saneada, oitão livre com passagem de automovel, á RUA PRUDENTE DE MORAES, junto ao n.º 474 — HIPODROMO (perto do terminal do onibus). Aluguel Cr$ 800,00. Tratar com MOREIRA — EDIF. SAO GABRIEL — sala 32 (bairro do RECIFE), ou fone 9130, das 8 ás 12 horas. (48959)

ALUGA-SE a casa n.º 180, da RUA SEBASTIAO ALVES — TAMARINEIRA, defronte a Vila dos Comerciários, de construção recente, em terreno de 12mx40m., todo murado e arborizado, com 1 terraço, 2 salas, 3 quartos internos, 1 externo, copa, cozinha e dispensa, garage, 2 sanitarios e lavandaria, pelo preço de Cr$ .. 2.000,00 mensais. Pode ser visitada a qualquer hora. Tratar na mesma rua no n.º 156. (48927)

ALUGA-SE a casa n.º 437, sita á RUA AUGUSTO RAMOS na PRAIA DOS MILAGRES — OLINDA, a casa tem 1 sala, 1 cozinha, 1 sanitario, 3 quartos, agua encanada e luz, tratar na AVENIDA NORTE n.º 2665 — ENCRUZILHADA. (48928)

ATENÇÃO — PROPRIEDADES NO MUNICIPIO DE BEZERROS — Vendem-se três propriedades no Municipio de BEZERROS, no local denominado PALMEIRA, Sitios de café, fruteiras, casas de moradores, cercados, matas, açudes, numa zona fertil e de clima ameno (cerca de 600 metros acima do nivel do mar), com muitos hectares, estrada de rodagem no centro das mesmas, com casas de residencias grandes e espaçosos secadores de café, etc. etc. Tem tambem casas de farinha. A tratar com o seu proprietario com quem se discutirão outros assuntos referentes á compra, preço, modalidades, etc. Dito proprietario é o SR. JOSE' FRANCISCO DA PAZ (José Bar). Informações em BEZERROS com o sr. Narciso Lima — FARMACIA POPULAR. (48909)

ALUGA-SE UM QUARTO — Tipo apartamento, em casa de familia de trato, a casal sem filho, a rapaz de boa conduta. A tratar á RUA MARQUES DE AMORIM n.º 194. (48963)

ALUGA-SE em OLINDA, confortavel residencia á RUA 27 DE JANEIRO, 111, com 5 quartos, 3 salas, dispensa, cozinha, 2 sanitarios, 2 terraços, tendo 1 entrada para automovel, sitio com fruteiras, bastante agua e onibus á porta. Tratar no EDIF. RUTH — TRAV. DO VERAS — apartamento 102. (48908)

ALUGAM-SE bons quartos com refeições e vista para o mar, em pensão familiar, á RUA MANOEL BORBA n.º 474 — OLINDA.

ALUGA-SE por Cr$ 2.500,00 mensais, 1 casa de construção recente, assobradada com 4 quartos internos e 1 externo e situada no prolongamento da rua Amelia — ESPINHEIRO. A tratar á AV. JOAO DE BARROS n.º 633 — telefone 3211. (48904)

ALUGAM-SE — EM CASA DE FAMILIA — Dois otimos quartos, sendo 1 interno e outro externo, terreo, a casal sem filhos ou a rapazes do comercio, de fino trato, com ou sem refeições. RUA SANTA RITA n.º 216 — bairro de S. JOSE'. (48925)

ALUGA-SE — Uma otima casa sita á RUA ALFREDO OSORIO n.º 223 (terminal de TAMARINEIRA), moderna, recuada, isolada, com 4 quartos internos, 2 externos, 2 grandes terraços, cozinha 2 saneamentos, lavandaria, galinheiro e garage, toda taqueada, encerada e estucada. A tratar com Juvencio, ou Antonio Pinheiro na LOJA PAULISTA, sita á RUA LARGA DO ROSARIO n.º 210. (48913)

ALUGA-SE em CASA AMARELA, á RUA DA BELA VISTA n.º 77, casa com 3 quartos, sala e dependencias. Aluguel Cr$ 700,00, tratar com Newton, no LARGO DO PARAISO, 306. (48918)

ALUGA-SE um confortavel predio na AVENIDA MANOEL BORBA, construida há poucos meses, com primeiro andar de estilo apartamento, possuindo bons quartos, terraço, sala, cozinha, 2 saneamentos, copa, garage, etc. Andar terreo, um salão amplo, arejado, servindo para instalação comercial. Tratar á RUA CONDE DA BOA-VISTA n.º 1214, no hora, das 7 ás 9 e das 12 ás 14 horas, com o sr. Julio Rodrigues. (48917)

ALUGA-SE — Por Cr$ 500,00 mensais, uma casa, sita á RUA TEOTONIO FREIRE n.º 678, na VILA POPULAR DO CORDEIRO, com 2 quartos, sala unica, banheiro, WC e cozinha. A tratar na RUA DA AURORA n.º 439 — 1.º andar, com Protasio, das 7 ás 13 horas. (48916)

ALUGA-SE — Uma casa na RUA MARECHAL DEODORO n.º 363, na ENCRUZILHADA, com 4 quartos, 2 salas, 2 terraços, 2 saneamentos, recuada, com oitões livres e entrada para automovel. A tratar na mesma diariamente, das 9 ás 11 horas. (48155)

ALUGA-SE — Uma casa na RUA PINTO JUNIOR, 53, no PRADO, com 3 otimos quartos, 2 salas, entrada para automovel, terraço, 2 sanitarios. Rua calma e facilidade de transporte. Chaves no n.º 46, defronte. Tratar com Armando, no EDIF. SUL AMERICA — 3.º andar, ou pelo telefone 6992. Aluguel de Cr$ 1.400,00, contrato de um ano, exigindo-se fiador idoneo. (48922)

ALUGA-SE ou vende-se o palacete da RUA DO BENFICA, 198, para residencia alto tratamento, hotel ou grande pensão. Banco Comercio e Industria de Pernambuco S/A., á AVENIDA RIO BRANCO, 155. (7479)

CASAS — Vendem-se duas casas a saber: uma á RUA SAO MIGUEL — AFOGADOS, com 2 salas, 3 quartos, terraço, copa, cozinha e gabinete sanitario, oitão livre, regular quintal e entrada para automovel; outra situada á RUA DA CONCORDIA n.º 736, com 2 salas, 2 quartos internos e 1 externo, copa, cozinha, 2 gabinetes sanitarios e sotão. Tratar no Banco Comercio e Industria de Pernambuco S/A., á AVENIDA RIO BRANCO n.º 155. (7440)

CASA NA VILA DOS SARGENTOS — BOA-VIAGEM — Aluga-se á AVENIDA 20 DE JANEIRO, 143, com sala unica, 4 quartos internos, 1 externo, copa, cozinha, 2 sanitarios, 2 terraços, lavandaria entrada para automovel e agua em abundancia. Pode ser corrida a qualquer hora. A tratar á RUA DO LIVRAMENTO, 29. (48859)

CASA NO ESPINHEIRO — Vendo uma moderna, com 2 salas, 3 quartos internos, 1 externo, 2 saneamentos, cozinha, garage, otimo terreno. Preço otimo. Negocio urgente. Inf. com DR. BORBA — AVENIDA JOAO DE BARROS nº 1563. (7471)

CASA — Alugo por 470 cruzeiros com 3 quartos, 3 salas, alpendre, luz, agua nativa e demais dependencias, á RUA DO TRIUNFO, informações á RUA DAS MOÇAS n.º 524 — ARRUDA, com o Capitão Pessoa de Sá. (48829)

CASA EM OLINDA — Aluga-se uma, recuada, com terraço, sala unica, 3 quartos internos, 1 quarto externo, 2 sanitarios, cozinha, deposito dágua com bomba. Aluguel Cr$ 1.200,00. Ver e tratar á RUA GUEDES ALCOFORADO, 163 — BAIRRO NOVO. (Saltar no circular do bonde). (48617)

CASA MODERNA — Aluga-se em local muito aprazivel, com quatro quartos, sala ampla, dois sanitarios, copa, com lavatorio e cozinha. Recuada, com oitão e otimo terraço. Lavandaria, agua e luz. AV. DR. JOSE' RUFINO n.º 2773. Tratar: RUA DAS FLORENTINAS n.º 176. (489557)

COMPRA-SE uma casa para residencia nos bairros de Boa-Vista ou São José havendo facilidade de pagamento. Negocio sem intermediario. Carta com oferta para COMPRADOR na redação deste jornal. (48828)

CASAS NO APRAZIVEL JARDIM S. PAULO — Vendem-se facilitando-se o pagamento, 3 casas, acabadas de construir e ainda não habitadas, isentas de imposto por dez anos, com as seguintes acomodações: 3 quartos com piso de taco e mosaico, janelas nos quartos, sala unica, dois saneamentos, sendo um completo, três terraços, passagem para automovel, cozinha, grande quintal, tanque para lavagem de roupa. Trata-se com o sr. Joca de Lira Ferreira, na AVENIDA MARQUES DE OLINDA n.º 143 — 1.º andar. Fone: 9144. (6041)

CASA EM OLINDA — Aluga-se uma confortavel mobiliada, á RUA DO SOL n.º 479, perto da Praça Dantas Barreto, a tratar com Francisco Bezerra, no BAR ESPERANÇA, na Praça Dantas Barreto. (48862)

CASA NOS AFLITOS — Vende-se uma casa, á RUA CAPITAO SAMPAIO XAVIER n.º 332 — AFLITOS, recentemente construida, com quatro quartos internos e um externo, sala unica, dois terraços, saleta, dispensa, oitões livres, garage, dois saneamentos completos, lavador, galinheiro, deposito de carvão, com isenção de imposto predial, por dez anos, servida pelos onibus de Casa Amarela e Tamarineira, sendo setenta mil cruzeiros, pela Caixa Economica Federal. Tratar á PRAÇA DEZESSETE n.º 84 — 1.º andar. Fone: 6126. (7337)

CASA — Traspassa-se a chave de uma, com três quartos, agua e luz, sita á RUA DR. JOSE' MARIANO n.º 233, no PINA. Aluguel Cr$ 600,00. Tratar com Michiles, na Delegacia do 1.º Distrito, das 9 ás 11 e das 14 ás 17 horas. (48954)

CASA EM OLINDA — Aluga-se uma moderna, muito aprazivel, oitões livres, toda de taco e mosaico, duas salas, três quartos, cozinha, dois sanitarios, sendo um completo, garage, quintal murado, muita agua, á AVENIDA 10 DE NOVEMBRO n.º 100 — perto do ponto de onibus. A tratar na mesma. Preço 1.400 cruzeiros. (7474)

CASA EM SANTANA — Vende-se uma com duas salas, quatro quartos, dois saneamentos, três terraços, estucada, em centro de terreno, todo murado, 12x33, recentemente construida. A tratar 635, RUA JANER DE SOUZA — DERBY. (48906)

CASA — Aluga-se ou vende-se uma casa á RUA JOSE' MARIA, 794 — ROSARINHO, com 3 quartos internos e 1 externo, com 2 saneamentos, garage, 3 alpendres, outras dependencias e com onibus á porta. A tratar na mesma. (48931)

EM GARANHUNS — Magnifico terreno com 63 metros de frente, todo murado, quase em frente ao Sanatorio, á AVENIDA RUY BARBOSA. Vendem-se isoladamente quatro lotes de 15 metros e um de 18. A tratar com F. C. MALTA — RUA DO IMPERADOR n.º 476 — MACEIO' — ALAGOAS. (7031)

FAZENDA para criação e cultura com cem (100) quadras de terra, muitos depositos de agua bôa, cortada pelo rio Una, toda cercada de arame e aveloz, com plantações de palmas e otimo pasto. Tem diversas bemfeitorias como: casa boa, estabulo, diversas plantações, etc., situada no Municipio de ALTINHO, a três (3) quilometros da Vila de Cachoeirinha.

Vende-se com ou sem o gado, constando de setenta (70) rezes, juntas de bois, cavalos, etc. Preço de ocasião. Tratar na mesma com Severino Morais. (48726)

PERMUTA-SE — No bairro de S. JOSE', uma casa de esquina, com um oitão livre, com os seguintes comodos: 2 salas, 3 quartos, corredor, saleta, cozinha, WC e uma área, por outra no bairro da BOA-VISTA ou em arrabalde proximo. Tratar no EDIF. RADIO JORNAL DO COMERCIO — 5.º andar — das 8 ás 12 e 14 ás 18 horas. (48229)

PRECISA-SE ALUGAR OU ARRENDA-SE — Casa com estabulo e baixa de capim. A casa deve ter 4 quartos pelo menos e agua abundante. Gratifica-se. Cartas para José Reis, á RUA 10 DE NOVEMBRO n.º 93 — MADALENA. (48291)

PRECISA-SE alugar por três meses, uma casa em OLINDA, perto do onibus, que tenha três quartos, aluguel até Cr$ 900,00. Tratar pelo telefone 7407, com Dulce, ou na AVENIDA GUARARAPES n.º 147 — 6.º andar. (48836)

QUARTOS COM REFEIÇÕES — A' RUA DA AURORA n.º 363, 2.º andar, esquina com a rua do Riachuelo, alugam-se ótimos quartos com janelas, muito arejados, a casais, moças ou rapazes. Refeições fartas e sadias. Tem telefone. Entrada pela rua do Riachuelo. (48953)

TERRENO NA PIEDADE — Frente para o mar, 15.45, ao do "Snipe", preço Cr$ 75.000,00. Tratar no EDIF. SLOPER — sala 11 — ás 12 e ás 18 horas ou pelo fone 6271. (7420)

TERRENOS EM BOA-VIAGEM — Vendem-se três, respectivamente, RUA TOME GIBSON (esquina Amazonas), rua Conselheiro Aguiar e Barros de Boa-Viagem. Tratar com d. Dina. AVENIDA PORTUGAL n.º 52. (48924)

TERRENO — Tem-se á venda, proximo ao centro da cidade, em local servido por linha de onibus, um amplo terreno com cerca de 10.000 metros quadrados com boa casa de residencia, fruteiras, etc. Tratar com Soares no escritorio comercial deste jornal ou com Joaquim Martins, á RUA DO APOLO, 97. (7292)

TERRENO — Vende-se um otimo terreno em AGUA FRIA, á RUA MOEMA, medindo 13x45, lote 19, distando 100 metros da linha do bonde. A tratar com R. Viana, á RUA DA IMPERATRIZ n.º 36 — 1.º andar. Fone: 3189. (48951)

TERRENOS — Vendem-se otimos lotes, no JARDIM S. PAULO, em AREIAS, tendo agua, luz e onibus, dimensões a partir de ... 10x30, preços a partir de Cr$ ... 4.500,00, ao prazo de 36 meses e a vista, com abatimento de 30%. Tratar na RUA DA UNIAO n.º 273 — 1.º andar — salas 4 e 5. (48500)

TERRENOS — Vende-se um com 13 1/2 por 38, lado nascente, sito á RUA MENEZES DRUMOND, MADALENA. A tratar na RUA GOUVEIA DE BARROS n.º 73 ou pelo telefone 2015. (48848)

TERRENOS NO BENFICA (JUNTO AO CLUB INTERNACIONAL EM PRESTAÇOES MENSAIS DE CR$ 1.500,00, CR$ .... 1.000,00 E CR$ 700,00 SEM ENTRADA INICIAL E SEM JUROS — RARA OPORTUNIDADE QUE TALVEZ NAO LHE APAREÇA MAIS — Lotes em terreno plano, alguns com 10m. de frente, dando para construção de duas casas em cada lote tendo o comprador direito de construir imediatamente, tendo agua, luz, gás, onibus e calçamento a porta. Pense no seu futuro adquirindo um desses magnificos lotes, gozando a valorização do terreno sem emprego de capital. Informações e plantas dos terrenos aos domingos junto ao Centro de Saude da Madalena, á ESTRADA DOS REMEDIOS n.º 2352 e durante a semana á RUA DO IMPERADOR n.º 376 — 1.º andar. Automoveis á disposição dos interessados a qualquer hora. (7438)

TERRENOS EM CASA AMARELA — Vendem-se lotes á dois mil cruzeiros o metro de frente, servidos por onibus, agua e luz, a tratar no EDIF. BANCO AUX. DO COMERCIO — sala 24 — 2.º andar. (48815)

TRASPASSA-SE UM APARTAMENTO — Por motivo de viagem para o Rio de Janeiro, traspassa-se um, com moveis, 3 quartos, 2 varandas, sala espaçosa, cozinha, quarto de banho, sito á RUA FLORIANO PEIXOTO n.º 175 — 2.º andar — apto. 1.º. A tratar no mesmo até ás 17 horas — entrada pela travessa Marquês de Herval. Perto da praça Joaquim Nabuco. Aluguel Cr$ 1.300,00. (48962)

TERRENOS NO PRADO — Vendem-se dois, na RUA JAPECANGA — proximos ao calçamento. Tratar com D. Dina. AV. PORTUGAL n.º 52. (48924)

URGENTE — Por por motivo de viagem, vende-se otima pensão com 15 quartos, sendo os moveis dos quartos dos hospedes. Entrando, otima sala de jantar completa e um dormitorio, ambos em perfeito estado de conservação. Preço para vender, negocio licito e de acordo com o proprietario. Tratar á RUA VELHA — entrada pelo oitão que dá para á travessa da Alegria n.º 8 — BOA-VISTA. (48745)

VENDE-SE uma boa casa na ESTRADA DE BELEM n.º 371, chave junto no 357, a tratar á RUA CAMBOA DO CARMO n.º 66, com Miguel Verçosa. (7476)

VENDE-SE uma belissima casa acabada de construir, oitões livres, otimo acabamento, três quartos internos e um externo; sala, copa e cozinha azulejadas, banheiro completo e WC de empregada, varanda angular, armarios imbutidos, dispensa, garage, lavandaria, deposito para carvão, etc. Situada á RUA TELES JUNIOR n.º 224. Chaves junto. á AVENIDA SANTOS DUMONT n.º 493 — AFLITOS. (48956)

VENDE-SE — Um lote de terreno, nas proximidades do primeiro jardim de BOA-VIAGEM, á RUA AMAZONAS (1.ª paralela á Avenida Boa-Viagem) junto ao n.º 211, medindo 12x30 metros. Tratar com Moreira, á RUA DA ASSEMBLÉIA n.º 67 — sala 32 — fone 9130. Das 8 ás 12 horas. (48863)

VENDE-SE otima casa, esquina frente para o nascente, com 3 quartos internos, 2 salas, 3 amplos terraços, copa e cozinha conjugadas, banheiro completo, garage e dependencia de empregada. Totalmente estucada, portas de imbuia, toda em basculantes e fino acabamento. Construida recentemente, estado de nova. RUA ALFREDO OSORIO, 381 — TAMARINEIRA, entrar na rua São Vicente. Preço verdadeiramente excepcional. (48812)

VENDE-SE a casa n.º 648, na AVENIDA BEIRA-MAR, com todo o terreno, medindo 26.50 de frente para a Avenida Beira-Mar, 26,75 para a rua Capitão Rebelinho, com a profundidade de 102.94 de rua á rua. Tratar na RUA VELHA n.º 21 — 1.º andar. (48738)

VENDE-SE — Desocupada a casa n.º 224, sita á TRAVESSA 2 DE FEVEREIRO no Corrego do Bartolomeu, em CASA AMARELA. Preço Cr$ 20.000,00. Chave na casa vizinha. A tratar com d. Palmira. RUA DIARIO DE PERNAMBUCO n.º 96 — 2.º andar — Fone 7086. (48261)

VENDE-SE por Cr$ 50.000,00 uma casa de alvenaria, recem-construida, com 2 quartos, sala unica, cozinha, WC, grande quintal. Informações com o sr. Amaro, á RUA PADRE NOBREGA n.º 161 — BARRO. (48388)

VENDE-SE OU ALUGA-SE — Casa residencial de construção recente, otima localização, confortavel, situada á RUA JOAO TEIXEIRA n.º 71 — ESTANCIA. Negocio direto, tratar á RUA DUQUE DE CAXIAS n.º 292, loja. Telefone 7650. (7419)

PONTO PARA NEGOCIOS

ATENÇÃO — TIPOGRAFIA — Vende-se uma maquina de cortar marca RAVASSE, francesa, grande, adaptavel, a motor, em perfeito estado. Ver e tratar á RUA DIARIO DE PERNAMBUCO, 110, com Plinio. (48896)

ATENÇÃO — Por preço da ocasião, vende-se uma mercearia fazendo regular movimento, todo a vista, aluguel da casa baratissimo. A mesma tem dois quartos grandes, duas salas grandes, cozinha, agua luz e um grande quintal com fruteiras, negocio garantido e desembaraçado de todo e quaisquer onus. Ver e tratar á ESTRADA DE BELEM n.º 1728 — CAMPO GRANDE. (48795)

DEPOSITOS PARA MERCADORIA — Alugam-se no Pateo do Mercado n.º 174 — 3.º andar. Tratar á RUA DIREITA n.º 90. (7470)

NEGOCIO URGENTE — Vende-se uma bem montada Sorveteria e Bar, no melhor ponto de CASA AMARELA, á ESTRADA DO ARRAIAL, 3018. O motivo explicar-se-á ao interessado. (48825)

OTIMA OPORTUNIDADE — Vende-se a melhor Pensão do Recife, instalada em um formidavel predio de dois andares, 22 quartos, freguezia selecionada, bom mobiliario, telefone, radio e refrigerador. Fone 28.946, com o sr. Vasconcelos. (48606)

OFTALMOLOGIA — Vende-se um consultorio completo, fazendo parte, caixa para refração, com 192 lentes, cadeira, mesa auxiliar, lavatorio, quadros para visão iluminados, oftalmoscópio, vaporizador, etc. A tratar á RUA DAS NINFAS n.º 262. (48866)

OTIMA OPORTUNIDADE — Vende-se um armazem de materiais para construção prestando-se para qualquer outro ramo de negocio, no movimentado bairro de AGUA FRIA, ponto de esquina, aluguel baratissimo. A tratar na RUA DA AURORA n.º 363 — 1.º andar — das 10 ás 12 e das 16 ás 14.30 horas. (48816)

PRECISA-SE de uma sala para escritorio que tenha telefone. Compra-se moveis. Informação á RUA DA DETENÇÃO n.º 119. (48227)

PONTO PARA NEGOCIO — Aluga-se sem luvas, um armazem, com 4 portas, dependencia, para moradia, á ESTRADA VELHA n.º 1507 — Largo de Agua Fria, bairro populoso, tem muita passagem, serve para qualquer ramo de negocio, especialmente mercearia. As chaves no Largo de Agua Fria — SAPATARIA CAMPOS, a tratar á RUA NOVA n.º 171 — CASA AZUL. (48930)

SERRALHARIA — Vende-se uma pequena serralharia, em otimo local, bem montada, tratar na AVENIDA CRUZ CABUGA' n.º 247. Fone: 3174. (48844)

VENDE-SE um bom negocio, o qual se move com pouco capital pagando um pequeno imposto. E' um caldo de cana que tem em SITIO NOVO em frente a feira, constando de uma otima barraca com um engenho e um motor, tudo novo e pode ser transportado para qualquer lugar que o comprador achar melhor. A tratar no mesmo, ou na RUA CONDE DA BOA-VISTA n.º 1131, no RECIFE. (48910)

VENDE-SE uma mercearia, com ou sem o predio, dispondo do terreno para construção. Localizada em esquina, a tratar na mesma. AVENIDA NORTE n.º 4801 (CASA AMARELA). (48911)

VENDE-SE um Hotel recentemente construido na cidade de FAZENDA NOVA considerada a melhor estação de aguas do norte do Brasil. O hotel dispõe de 50 leitos com aparelhagem de primeira e 50 em construção. Grande sala de refeições, salão de jogos, amplos terraços e instalações de copa e cozinha de bom acabamento. Lugar de futuro, pois o governo está gastando cerca de 10 mil contos nos serviços de aguas, telegrafo e no parque das fontes. Custo do imovel com os utensilios considerados os melhores de todo Estado de Pernambuco. Cr$ 500.000,00, podendo ser 50% a vista e o restante pelo prazo de 5 anos em pagamentos mensais de 4 mil cruzeiros. Cartas para SOARES, á RUA VISCONDE DE GOIANA n.º 383 — RECIFE ou em FAZENDA NOVA, para Pensão Vitoria. (48803)

VENDE-SE por preço de ocasião, uma barraca coberta com telhas de barro, com um grande galpão de zinco para deposito de carvão, á AVENIDA NORTE, defronte ao n.º 5222, perto do Centro de Saude da Encruzilhada. Tratar á RUA DIARIO DE PERNAMBUCO n.º 90 — 1.º andar.

VENDE-SE BAR, CALDO DE CANA E FABRICA DE VINAGRE — Vende-se o mais bem instalado BAR e CALDO DE CANA da Torre, em otimo ponto, perto da fabrica de tecidos, com uma Fabrica de Bebidas e Vinagre anexo. Ver e tratar á RUA JOSE' BONIFACIO n.º 636 — TORRE. (48907)

VENDE-SE ou troca-se urgente o ARRUDA BAR, sortido ou somente a instalação e um refrigerador na AVENIDA BEBERIBE nº 1356 — junto a feira no Arruda. O motivo se explicará ao interessado, que vendo o preço e as condições forçosamente fará negocio. (488555)

VENDE-SE um Armazem de Estivas, 1 maquinario completo para fabricação de manteiga e Margarina, pertences de 1 poço instantaneo e assim como diversos predios inclusive um predio da Padaria em TEGIPIO'. A tratar á RUA TOBIAS BARRETO n.º 417 — RECIFE, com Manoel Miguel de Souza. Fone 7047. (48427)

VENDE-SE um grande negocio de Bar e Restaurante, á ESTRADA DO ARRAIAL n.º 3991 ponto terminal de CASA AMARELA. A tratar com o sr. Otavio Correia de Melo. (48717)

EMPREGOS

AJUDANTE PRATICO DE MARCINEIROS — Precisa-se á RUA IMPERIAL n.º 243 (Praça Sergio Loreto) — RECIFE. (48733)

ARRUMADEIRA — Precisa-se de uma, á RUA DA SAUDADE n.º 291 — BOA-VISTA.

ARRUMADEIRA e LAVADEIRA RUA DO FUTURO n.º 385 — AFLITOS. (7462)

ARRUMADEIRA - COPEIRA — Precisa-se de uma com boas referencias. ESTRADA DO ARRAIAL, 2641 — TAMARINEIRA. (48834)

AMA DE MENINO — Precisa-se de uma, de meia idade, sadia, carinhosa e de bons costumes, para cuidar de duas crianças. Paga-se bem. Pede-se informação. A tratar á AVENIDA 17 DE AGOSTO n.º 934. (48831)

AMA — Precisam-se de uma, para arrumação e outra para menino, á RUA CONDE DA BOA-VISTA n.º 1190. (48898)

BALCONISTAS — Precisam-se de dois rapazes que tenham pratica de tecidos a varejo para trabalhar nos bairros de Afogados e Zumby, a tratar na EST. DOS REMEDIOS n.º 79 e AV. CAXANGA n.º 892, respectivamente.

Dá-se preferencia a pessoas residentes nos citados bairros ou imediações; favor não se apresentar quem não estiver em condições. (48939)

BORDADEIRAS á mão e a maquina, que trabalhe com perfeição, precisa-se na CASA DAS BLUSAS. AV. MANOEL BORBA, 90. (48924)

COSTUREIRA — Precisa-se á RUA D. BOSCO n.º 767 — 1.º andar, com urgencia. (48964)

COZINHEIRA — Precisa-se de uma urgente que trabalhe bem, a tratar pelo fone 23.859 (ordenado Cr$ 200,00), casa de 3 pessoas. (7475)

COZINHEIRA — Precisa-se de uma que conheça bem o serviço. Fogão a gás. Inutil apresentar-se quem não estiver em condições. Paga-se bem. Tratar á RUA MANOEL BEZERRA n.º 61, na MADALENA.

COPEIRA — Precisa-se de uma dando referencias, á RUA CONDE DA BOA-VISTA n.º 1612.

CORRESPONDENTE — Correspondente steno-datilografo Inglês, Francês, Espanhol e Italiano deseja colocação. Dá referencias. Cartas para CORRESPONDENTE na posta restante deste jornal. (48839)

DATILOGRAFA — Precisa-se de uma habil datilografa, com pratica em serviço de escritorio e de preferencia que tenha alguma noção de seguros elementares. Dirigir-se á RUA DA CONCORDIA n.º 176 — 1.º andar. Fineza não se apresentar, quem não esteja em condições desejadas. (7920)

ENFERMEIRA — Procura emprego em casa particular, consultorio ou farmacia, uma enfermeira licenciada pelo D. S. P. do Estado. Ofertas dirigidas ao Sindicato dos Enfermeiros — RUA DO HOSPICIO n.º 311 — nesta. (48838)

EMPREGADA — Precisa-se de uma empregada para o serviço de garçonete, em uma Pensão familiar. E' favor só se apresentar quem possuir pratica para o referido serviço. RUA DO PRINCIPE n.º 280 — BOA-VISTA. (48813)

ENGOMADEIRA E LAVADEIRA — Precisam-se na RUA DA MATRIZ n.º 77 — Loja. Salario 12 a 13 cruzeiros. Exige-se que saiba engomar bem. (48725)

EMPREGADO — Precisa-se de um, para entrega de mercadorias. Tratar na RUA ARQUIMEDES DE OLIVEIRA, 6 — em frente á Diretoria da Limpeza Publica. (7302)

FARMACEUTICO — Precisa-se d'um, para ser responsavel e estar á frente d'uma farmacia no interior deste Estado. Procurar Bezerra, no LABORATORIO EDSON BEZERRA, á rua das Creoulas n.º 288. (48859)

GOVERNANTE — Para trabalhar dirigir os serviços de um campo de fruteiras enxertadas deverá ter amor pelo serviço, preferencia pessoas do interior com casa, alimentação e ordenado; uma empregada para serviços caseiros, em casa de um cidadão livre e tambem um rapaz ou menino para sitio. Tratar com o capitão Pessoa de Sá, á RUA DAS MOÇAS n.º 524 — ARRUDA. (48829)

PRECISAM-SE de pracistas-vendedores que desfrutem bôas relações comerciais, para trabalhar nesta praça e todo nordeste em negócio de bôa aceitação á base de comissões vantajosas, assegurando-lhes com a sua capacidade de produção, rendas mensais superiores aos ordenados oferecidos, bem como a possibilidade de assumir um cargo de importancia com o qual o candidato vitorioso poderá ter um fixo de Cr$ ..... 4.000,00 mensais, afora as comissões referentes á sua produção individual. Tratar á RUA DA PALMA — sala 105 — EDIF. CAEL, com o sr. Aires — das 17 ás 18 horas. (7423)

PRECISA-SE de lavadeira, a tratar á RUA S. GONÇALO n.º 78 — BOA-VISTA. (48934)

PRECISA-SE de um jovem que fez parte, ou curso completo do curso secundario, para balcão de livros, na LIVRARIA IMPERATRIZ — RUA DA IMPERATRIZ, 17. (48920)

PRECISA-SE de uma cozinheira e uma empregada para crianças. RUA VICENTE MEIRA n.º 92 — ESPINHEIRO. (48820)

PRECISA-SE de uma moça orfã que saiba trabalhar em flores que durma no emprego. AVENIDA ROSA E SILVA n.º 1241. (48940)

PRECISA-SE de costureiras competentes, que tenha pratica de atelier. A tratar na TRAVESSA DO SOUZA n.º 62 — Rua Imperial. (48922)

PRECISA-SE — Senhora de meia idade, carinhosa, educada, bons sentimentos e elevada moral, para dirigir casa e tomar conta de 4 crianças de 6 a 11 anos. Exigem-se referencias. Procurar sr. Abreu na FARMACIA ORIENTE, á RUA GUIMARAES PEIXOTO n.º 23 (terminal onibus Tamarineira), das 8 ás 9 e das 12 ás 14 horas, nos domingos das 8 ás 14 horas. (48816)

PRECISA-SE de uma cabeleireira que tenha bastante pratica neste ramo, quem não estiver em condições é favor não se apresentar. Tratar no SALAO IDEAL — Pateo do Terço n.º 53 — 1.º andar. (48391)

AUTOMOVEIS

AUTOMOVEIS E CAMINHOES DE SOTO — Acabamos de receber motores 4 e 6 cilindros, bem como motores FORD e CHEVROLET legitimos. POSTO DE SOTO — RUA PASSO DA PATRIA n.º 343 — RECIFE. (6247)

APROXIMA-SE O CARNAVAL! Vende-se uma baratinha FORD 29, em otimo estado de conservação, maquina retificada, pistões novos, instalação, pintura, pneus novos, após ter passado por um reparo geral. A tratar á ESTRADA DO ARRAIAL, 3540 — CASA AMARELA. Ou então entender-se com o sacristão da Matriz do Bom Jesus do Arraial (RUA DA HARMONIA). (48236)

ALUGA-SE para Carnaval uma barata HUDSON, Conversivel, modelo 33, preço Cr$ 4.000,00, com perfeito funcionamento. A tratar na RUA DA PALMA n.º 420. Fone: 7537. (48399)

BARATA FORD 40 — Vende-se uma conversivel, bem conservada, com quatro pneus faixa branca, novos, usando oleo 40. Negocio sem intermediario. A tratar na ESTRADA DO ARRAIAL n.º 3624 — CASA AMARELA. (48983)

GARAGE NO CENTRO — Aluga-se uma, unicamente para guardar carro de passeio. RUA 7 DE SETEMBRO n.º 347 — BOA-VISTA. (48?23)

MERCURY 41 — Vende-se, de quatro portas, côr preta, pneus novos, rodagem branca, maquina em excelente estado. Negocio urgente sem intermediario. Preço unico Cr$ 45.000,00. Ver ao lado da Delegacia Fiscal — das 14 ás 17 horas e a noite das 19 ás 21 horas á RUA XAVIER MARQUES n.º 47 — AFLITOS. (48824)

NASH — Vende-se um automovel NASH, modelo 1941, semi-novo. Ver e tratar na RUA CONDE DA BOA-VISTA n.º 628, das 17 ás 18 horas. Informações pelos telefones 4120 e 3497 e no endereço acima, com Geraldo Silveira. (48742)

PARA CARNAVAL FORD 29 — Vende-se, tratar na PENSAO CHACARA DAS ROSAS — RUA DO RIACHUELO. (48692)

PIANOS

PIANOS, Auto-Pianos, Serafina, etc., concerto em geral, autentico material, inovação da técnica moderna pelo sistema "Leana-H-Tan", pelo já credenciado profissional Natanael Pessoa — RUA DA CONCORDIA n.º 838. (482539)

PIANO SEMI-NOVO — Vende-se um em caixa clara, original da fabrica, côpo de metal, cordas cruzadas, lira dupla, teclado de marfim, encordoamento perfeito. Preço baratissimo. Marca ERARD, da preferencia do alemão LISZT. RUA ROSARIO DA BOA-VISTA, 40. (7408)

PIANO — Seu piano bichou, dizafinou, sujou o teclado, falta pivotagem ou outros reparos, não desanime, procure a OFICINA HELENA, que o reconstituirá técnica e modernamente, para este fim comprou o material da Casa da Musica e se tornou a mais capacitada da cidade. Compra e vende pianos, serafina, maquina de costura e datilografia, pagando os melhores preços. OFICINA HELENA, á RUA DO HOSPICIO n.º 104 — fundos da Livraria Helena. (48336)

PIANO ALEMAO — Vende-se um piano de bôa sonoridade, cordas cruzadas em cô, côpo de metal, com caixa clara. AVENIDA CAXANGA' — rua N. S. da Saude, 62 — BOMBA GRANDE. (48774)

PIANO — Vende-se um piano alemão da conhecida marca "HUNDT & SOHN, do fabricante K-HOF-FABRIK, caixa original (do fabricante), côpo de metal, cordas cruzadas, teclado de marfim, sonoridade excelente, afinado em si bemol RUA ROSARIO DA BOA-VISTA, 82, junto ao Hotel Central. (497111)

VENDE-SE um piano alemão, da conhecida marca NEUFELD, côpo de metal, cordas cruzadas e dois pedais em perfeito estado de conservação ao preço unico de Cr$ ... 8.000,00. RUA DE SAO JOSE' n.º 231

VENDE-SE um piano alemão, semi-novo, côpo de metal, cordas cruzadas, três pedais, teclado de marfim, uma linda caixa original e um bureau de imbuia. Ver e tratar á RUA JOSE' OSORIO n.º 558 — MADALENA. Alugam-se em casa de fino trato quartos, exclusivamente a moças. Tratar á RUA JOAQUIM NABUCO n.º 418 — CAPUNGA. Proximo á Faculdade de Medicina. (48391)

(Continua na 12ª. pagina)

ARTES E ARTISTAS

EXPOSIÇAO FRANCISCO SARINHO

O pintor Francisco Sarinho inaugurou, ante-ontem, no hall do Gabinete Português de Leitura, sua exposição de pinturas sob o patrocinio da Diretoria de Documentação e Cultura.

A mostra inclue quadros a oleo, crayon, pastel e nanquim, fixando paisagens e natureza morta. Dentre os trabalhos expostos destacam-se **"A curva do caminho"** (oleo), **Praia do Pina**, (oleo), **"Ruina Itapissuma"** (oleo), **"Lampeão"** (nanquim), **"Amor mestiço"** (nanquim), **"Natureza Morta"**, **"Carlos Gomes"**, **"Pedro II no leito de morte"** (crayon), **"Retrato de Cristo"** (copia em pastel) e outros.

A exposição vem sendo muito visitada.

CONCERTO DE MIGUEL NEMOLOVSKY

No proximo dia 4 do corrente, ás 21 horas, no Teatro do Derby, o tenor Miguel Nemolovsky dará um recital de canto patrocinado pela sra. Barbosa Lima Sobrinho, em beneficio da Campanha Pernambucana Pró-Infancia, com uma Orquestra sob a regencia do maestro Nelson Ferreira.

SOCIEDADE JUVENIL DE CULTURA ARTISTICA

Recebemos:

"De iniciativa de um grupo de jovens apreciadores da boa musica e sob o patrocinio da sra. Maria José Barbosa Lima, foi fundada nesta capital, a Sociedade Juvenil de Cultura Artistica, que se destina a promover reuniões, conferencias e concertos, no culto á musica.

A reunião inicial foi realizada ontem, no Palacio do Governo, contando com grande numero de pessoas, ficando acertadas as providencias mais importantes para concretização dos fins da sociedade e resolvidos varios assuntos referentes á organização estatutaria da mesma.

O maestro Vicente Fitipaldi, presente á reunião, comprometeu-se com os autores da iniciativa a participar dos concertos mensais programados pela Sociedade, assegurando a colaboração de todos os componentes da Orquestra Sinfonica de Pernambuco. A maioria dos associados presentes á sessão inicial, deliberou, ainda, uma vez que a maior parte deles é de cultores da musica, que seriam escalados, mensalmente, aqueles que deveriam participar dos concertos, como solistas junto á Orquestra Sinfonica ou em audições isoladas.

Foi marcada para o ultimo sabado do proximo mês de março a primeira audição para os associados, num dos salões do Palacio do Governo, com um concerto da Orquestra Sinfonica e a colaboração de varios solistas que serão, oportunamente, escolhidos dentre aqueles que já se inscreveram para aquele fim.

Além dos concertos mensais, a sociedade diligenciará para realização de espetaculos de dansas classicas, exibições de filmes musicais e recitais outros.

A sociedade terá um limite de 800 socios, sendo vendidos bilhetes para os concertos e demais espetaculos, enquanto não for atingido aquele numero de consocios. Os associados pagarão uma mensalidade que os eximirá de qualquer onus para assistir as reuniões culturais promovidas pela Sociedade.

Para prosseguir na elaboração dos estudos e examinar todas as questões referentes a um bom cumprimento das finalidades do sodalicio, foi marcada uma nova reunião, para a semana vindoura".

Edital de Citação com prazo de quarenta e cinco (45) dias

O Doutor Pedro F. Cabral de Vasconcelos, Juiz de Direito da Sexta Vara Civel do Recife, capital do Estado de Pernambuco, em virtude da lei, etc.

FAZ SABER aos que o presente Edital virem ou dele noticia tiverem e a quem interessar possa que por parte da Firma JOSE' FERREIRA & CIA. LTDA., por seu advogado Doutor Gilvandro de Vasconcelos Coelho nos autos da Ação Executiva movida contra JOAO AVELINO DA SILVA, foi dirigida a petição do teor seguinte: PETIÇÃO: "Ilmo. Sr. Dr. Juiz de Direito da 6.ª Vara Civel da Capital. José Ferreira & Cia. Ltda., nos autos da ação executiva que promove, por esse Juizo e cartorio do escrivão Arruda, contra João Avelino da Silva, havendo o oficial de justiça encarregado da citação a D. Maria Amelia Paiva, proprietaria do terreno em que se encontra edificada a casa penhorada, certificado que a mesma se encontra em lugar incerto e não sabido, vem requerer a V. S. que se digne de mandar fazer essa sua citação por edital, nos termos da lei. P. Deferimento. Recife, 28 de Novembro de 1949. Givandro de Vasconcelos Coelho". DESPACHO: N. A. Cite-se por edital com o prazo de 45 dias. Recife, 28 de Novembro de 1949. P. Cabral. Em virtude do deferimento deste Juizo fica citada Dona MARIA AMELIA PAIVA, de que a praça do bem penhorado na ação acima referida se realizará no dia oito (8) do mês de março p. v. do corrente ano, no Palacio da Justiça, sala das audiencias, segundo (2.º) andar, nesta cidade. O presente Edital será publicado no Diario Oficial, outro em um jornal de maior circulação no Estado e outro afixado no lugar do costume pelo porteiro dos auditorios. DADO E PASSADO nesta cidade do Recife, Capital do Estado de Pernambuco, aos quatro dias do mês de Janeiro de mil novecentos e cincoenta. Eu, José Francisco de Arruda, Escrivão Interino, fiz datilografar, subscrevo e assino. Recife 4 de Janeiro de 1950. José Francisco de Arruda. **Pedro F. Cabral de Vasconcelos.**

Cooperativa Banco dos Importadores de Pernambuco

REUNIAO DOS ASSOCIADOS

Conforme ficou deliberado na ultima Assembléia Geral Extraordinaria, reunir-se-á hoje, na sede do referido Banco, á rua do Aragão n.º 63, a comissão de liquidantes para, com os associados presentes, serem discutidos assuntos de interesse geral. A reunião terá lugar ás 16 horas. Encarece-se a presença de todos os interessados.

A COMISSAO

CAMARA MUNICIPAL DO RECIFE

Afim de tratar de assuntos de seus interesses, estão sendo convidados a comparecer á Secretaria da Camara Municipal do Recife o sr. Severino Pereira de Araujo e a sra. Maria Dias de Oliveira.

SINDICATO DOS MÉDICOS DE PERNAMBUCO

IMPOSTO SINDICAL — EXERCICIO DE 1950

O SINDICATO DOS MÉDICOS DE PERNAMBUCO participa a todos os médicos residentes e domiciliados neste Estado que o pagamento do IMPOSTO SINDICAL, relativo ao ano de 1950, deverá ser efetuado no Banco do Brasil ou em suas Agencias, até o dia 28 do mês corrente.

Em sua séde á Rua do Hospicio n. 477 - 1.º andar, no expediente de 8 ás 10 horas, o Sindicato fornecerá aos médicos as guias para recolhimento do aludido imposto.

Recife, 1 de Fevereiro de 1950.

(a) **Dr. José Octavio de Freitas Junior**
Presidente.

(48903)

DR. ARTHUR MOURA

REASSUMIU O EXERCICIO DE SUA CLINICA.

(7468)

FUNEBRES

D. OLIVIA DE ANDRADE MORAES

7.º DIA

O CORTUME SANTA MARIA, LTDA., convida aos seus amigos a comparecerem á missa de setimo dia que manda celebrar no dia 6 ás 8 horas, na Igreja do Colegio Salesiano, por alma de D. OLIVIA DE ANDRADE MORAES, esposa, irmã e tia dos seus socios srs. Esmerino Aguiar de Moraes, Manoel e Adaucto da Cunha Andrade, e Fernando e Geraldo da Cunha Andrade. Antecipa os seus sinceros agradecimentos a todos que comparecerem a esse ato de caridade cristã. (48847)

BERNARDINO RIBEIRO

7.º DIA

DR. ISMAEL CAVALCANTI RIBEIRO, senhora e filhos (ausentes), Rita Ribeiro, Marcolina Ribeiro Braga e Maria Ribeiro Mendes, convidam seus parentes e amigos para assistirem á missa de setimo dia que mandam celebrar hoje ás 8 horas, na Igreja do Convento de São Francisco nesta cidade por alma do seu nunca esquecido pai, sogro, avô e irmão Bernardino Ribeiro. Agradecem a todos por este ato de caridade.

(7501)

ARMANDO DA PAIXÃO CARNEIRO CAMPELLO

1.º ANIVERSARIO

Isaura Carneiro Campello e seus filhos Gilvan Carneiro Campello e Djalma Alves da Silva, esposa e filhos, Ana Isabel Carneiro Campello e seus filhos, noras e netos, as familias Carneiro Campello e Carneiro Leão, convidam aos seus parentes e amigos para assistirem ás missas que mandam celebrar na Basilica do Carmo, ás 8 horas do proximo dia 4, por alma do seu querido esposo, pai, sogro, avô, filho, irmão, cunhado, tio e primo ARMANDO.

Agradecem desde já a todos que comparecerem á esse ato de caridade cristã. (48830)

FALECIMENTO

A familia Artur Gomes Teixeira profundamente consternada comunica o falecimento do seu inesquecivel chefe ARTUR GOMES TEIXEIRA, ocorrido ontem ás 12 horas. O enterramento realizar-se-á hoje ás 14.30, saindo o feretro do local onde se verificou o obito, á Avenida Rosa e Silva 1199.

Carros á disposição na Casa Batista. (48926)

D. OLIVIA DE ANDRADE MORAES

7.º DIA

Manoel da Cunha Andrade, Pedro da Cunha Andrade, Adaucto Cunha Andrade, Dr. Joaquim da Cunha Andrade, Joana da Cunha Andrade, Dr. Arlindo da Cunha Andrade (ausente), Alcina Casado Lima (ausente), Ezir da Cunha Andrade (ausente), Judith Aguiar de Moraes e as familias Cunha Andrade e Aguiar de Moraes, convidam seus parentes e amigos para assistirem á missa de setimo dia que mandam celebrar por alma de sua estimada irmã, tia, cunhada e amiga D. OLIVIA DE ANDRADE MORAES, no dia 6 ás 8 horas, na Igreja do Colégio Salesiano.

Antecipam os seus agradecimentos a todos os que comparecerem a esse ato de caridade cristã. (48847)

DAVID DE SOUZA

1.º ANIVERSARIO — CONVITE

Viúva David de Souza, filhos, genros, nora e netos, familias Souza Cavalcanti, Holanda Cavalcanti, Barros Guimarães, Guiaquinto, Sussuna e Rangel Moreira, convidam seus parentes e amigos para assistirem ás missas que farão celebrar nos próximos dias 4 e 6 do corrente, ás 7 e meia horas, na Matriz de Santo Antonio, em sufrágio da alma de seu prantendo — DAVID — primeiro aniversário de seu falecimento. Antecipam agradecimentos. (48961)

RODOLFO PERES MOUTINHO

1.º ANIVERSARIO

Viúva Esther Espiúca Moutinha, Radagasio Espiúca Moutinho, esposa e filhos, Hylbernon Espiúca Moutinho, esposa e filhos, Dyllermando Espiúca Moutinho, esposa e filhos, Gauracy Espiúca Moutinho e esposa, Dr. João Silva Filho, esposa e filhos, Cornelio Souza e Silva, esposa e filhos, Ivette Moutinho e filhos, Carlos Macêdo da Costa, esposa e filhos, Pedro Santa Cruz e esposa, Odette Espiúca Fraga, filha e netos, convidam aos seus parentes e amigos para assistirem á missa de 1.º aniversario do falecimento do seu muito querido esposo, pai, sogro, avô e bisavô RODOLFO PERES MOUTINHO, no dia 4, ás 7 horas, na Igreja de N. S. de Fatima (Colegio Nobrega). Agradecem antecipadamente aos que se dignarem a comparecer a este ato de caridade cristã. (48905)

DR. MANOEL HENRIQUES WANDERLEY

CONVITE

A familia do DR. MANOEL HENRIQUES WANDERLEY, cumpre o doloroso dever de comunicar aos seus amigos e parentes o falecimento do seu amado chefe, ocorrido ontem ás 20,30 em sua residencia á Avenida Rosa e Silva n. 498 e convida aos mesmos para o enterramento que se realizará hoje ás 16 horas no Cemiterio de Santo Amaro, saindo o feretro da casa onde se deu o obito.

Carros á disposição na casa Batista. (7505)

Pequenos anuncios

(Continuação da 11ª. pagina)

VENDE-SE um piano da afamada marca BRASIL, em estado de novo, cêpo de metal, cordas cruzadas, três pedais, em caixa de imbuia especial, de côr escura. Preço: Cr$ 16.000,00, á AVENIDA OLIVEIRA LIMA n.º 1053 — SOLEDADE. (48808)

ESCOLAS E CURSOS

AULAS AVULSAS — Ensina-se Português — Latim — Inglês e Matematica a ginasiais do 1.º, 2.º, 3.º e 4.º anos, atende-se a domicilios. Mantém cursos de taquigrafia, datilografia e inglês comercial. Entender-se com o prof. H. J. Carvalho, todas as manhãs, á RUA DA SAUDADE n.º 71. (48754)

CURSO DE PROTESE DENTARIA — Acham-se abertas no EDIF. OURO BRANCO — sala 902 — 9º pavimento — RUA DA PALMA — RECIFE — Inscrições para curso de protese (noturno) sob a direção do dr. José Luna, garantindo habilitar o aluno no prazo de (6) seis meses. Informações das 14 ás 17 horas, no endereço acima. (48852)

ESCOLA DE COMERCIO L. C. SMITH — RUA NOVA n.º 62 — 2.º andar. Fundada em agosto de 1930. Este estabelecimento de ensino mantem um curso pratico e eficiente de contabilistas. Aulas diurnas e noturnas. O curso diurno é destinado ao sexo feminino, exclusivamente. Nas aulas noturnas são aceitos alunos de ambos os sexos. Professorado idoneo. Mensalidades razoaveis. Matriculas abertas a partir do dia 16. (48895)

PROFESSORA — [illegible] nos de curso [illegible] sino [illegible] — A tratar á [illegible] BUENOS AIRES — junto ao de ESPINHEIRO

MEDICAMENTOS

ASMATICOS — Não vos esqueçais de que o ELIXIR ANTI-ASMATICO DO DR. CONSTANCIO PONTUAL é destinado ao tratamento da asma e de bronquite asmatica. Atenua os acessos e dá alivio imediato ao doente. Produto CICERO DINIZ — RECIFE. (5416)

COLICAS — No estomago embaraço gástrico, digestões dificeis Use o ALCOOLATO DE CARICA MELISSA Produto CICERO DINIZ — RECIFE. (5416)

CAJURUBEBA — SIFILIS E REUMATISMO — Use o mais energico e eficiente depurativo — CAJURUBEBA Produto CICERO DINIZ — RECIFE. (5416)

DOENÇAS DOS OLHOS — LEITE OFTALMICO — No tratamento da conjuntivite simples produzida pela poeira, calor ou luz excessiva. Seu uso traz alivio imediato. Produto CICERO DINIZ - RECIFE. (5416)

DOENÇAS DO FIGADO — Use BOLDINIZ, no tratamento da calculose biliar, colicas hepaticas e suas complicações, formula do dr. Simões Barbosa. Produto CICERO DINIZ — RECIFE. (5416)

EMPACHAMENTOS — Dores do estomago e enxaqueca, digestões dificeis, gazes e azias, cedem logo com o uso do ALCOOLATO DE CARICA MELISSA Produto CICERO DINIZ — RECIFE. (5416)

ESTA' ENFRAQUECIDO E MAGRO? — Use o ELIXIR DE NOZ DE KOLA, estimulante do sistema muscular, perda da memoria e cansaço cerebral. Util nos estudantes em vespera de exames. Produto CICERO DINIZ — RECIFE. (5416)

FALTA DE APETITE — Nauseas e vomitos depois das refeições, dispepsias e atonias nervosas. Use O VINHO DE GENCIANA E CALUMBA COMPOSTO Produto CICERO DINIZ — RECIFE. (5416)

MUSCOTONICO — Tonico do cerebro. Tonico dos musculos. Tonico dos nervos. Fraqueza geral, falta de apetite neurastenia e perdas de tostatos. Produto CICERO DINIZ — RECIFE. (5416)

NAO DEIXE SEU FILHINHO TOSSIR — Dê o XAROPE TOLUGLINDELIA, medicamento eficaz e unico para uso das crianças. Produto CICERO DINIZ — RECIFE. (5416)

PEQUENO RESFRIADO HOJE — Pode ser amanhã grande lesão pulmonar. Use sem perda de tempo o XAROPE DE ALHO DO MATO E URUCU simples ou creosotado Produto CICERO DINIZ — RECIFE. (5416)

QUER ENGORDAR? — Use o ELIXIR D. NOZ DE KOLA, grande reconstituinte, poderoso regenerador das forças vitais, tortificante do sistema muscular e estimulante das funções intelectuais; é um excelente criador de forças para as senhoras gravidas fracas, debilidade organica, fraqueza de memoria, perda de apetite, esquecimento, etc. Todos os estudantes em vesperas dos exames precisam fazer uso constante do ELIZIR DE NOZ DE KOLA, o salutar calmante dos nervos, pois encontram nele o tonico do cerebro restituindo. Produto CICERO DINIZ. (5416)

SARDAS — Panos pretos do rosto e dos braços, espinhas e cravos. Use o CREME CICERO DINIZ. A venda nas farmacias e armarinhos de miudezas. (5416)

UM CONSELHO AMIGO — TOSSE? — Não se descuide. Tome imediatamente o XAROPE DE ALHO DO MATO E URUCU simples ou creosotado, usado há mais de 70 anos com prodigiosos resultados nas torres, rouquidões e catarros nos pulmões. Produto CICERO DINIZ — RECIFE. (5416)

XAROPE DE MULUNGU BROMURETADO — Acalma os doentes agitados, combate as insonias, máu humor e as excitações nervosas. Não deprime. Produto CICERO DINIZ — DINIZ. (5416)

DIVERSOS

A Nossa Senhora das Graças, por uma graça alcançada. M. A. (48907)

A TABELA OFICIAL DA MOVELARIA ALIADA — Remarcação de preços — Oportunidade para os noivos — Uma cama tente "faixa-azul": Cr$ 68.00 uma cadeira tipo "Gerdau": Cr$ 350.00 uma cristaleira "Carioca" Cr$ 160.00 um porta-chapéu: Cr$ 2.500,00 uma linda sala de jantar de imbuia com 9 peças: Cr$ 2.700.00 um completo dormitorio conjugal de imbuia trabalhada com 6 peças; Cr$ 450.0. um otimo guarda-roupa com espelho Cr$ [illegible] uma comoda em madeira de lei Cr$ ...... uma cama Patente para casal com 12 molas "faixa azul" Cr$ 850.00 um fino grupo estufado de veludo de seda. Cr$ 125.00 uma especial cadeira de balanço de vime; Cr$ 280.00 um bureau: Cr$ 650.00 uma moderna cama de imbuia com lastro especial de 10 molas; Cr$. 500,00 um dormitorio conjugal com 5 peças Cr$ 290.00 um otimo pestiqueiro em madeira de lei; Cr$ 250.00 uma mesa para jantar de 1 coluna Cr$ 290.00 uma especial estante para livros. Cr$ 480.00 uma penteadeira em madeira de lei; Cr$ ... 750.00 um finissimo guarda-roupa de imbuia. Cr$ 320.00 um grupo de vime com 4 peças; Cr$ 700.00 um buffet de imbuia: Cr$ 48.00 uma cadeira 'Paulista' Cr$ 75.00 uma cadeira Gerdau' legitima. Cr$ 75.00 uma mesa para filtro com granito, etc. Peça na ALIADA uma tabela completa de preços E por preços nunca vistos verdadeiramente baixos temos em deposito gigantesco estoque de camas 'Patente' cadeiras 'Gerdau' de todos os tipos e cadeiras para terraços e para crianças, veludos, damascos e puxadores de metal e galalite importados do sul diretamente para a MOVELARIA ALIADA da RUA DO LIVRAMENTO n.º 25 — RECIFE. Entrega imediata, moveis NOVOS preço FIXO e á VISTA. Ouça diariamente, ás 12.50 no Radio Jornal do Comercio o programa da ALIADA e compre um guarda-roupa de duas portas em madeira de lei por apenas 450 cruzeiros. Recorte este anuncio e depois de efetuar sua compra, apresente-o que receberá uma agradavel surpresa. (45984)

BLUSAS — Desde Cr$ 50,00 á Cr$ 200.00, em Cambraia de linho, Cambraia Suiça, Organdi, Opala, Voile, bordadas com fino gôsto, só encontrará na CASA DAS BLUSAS, á AVENIDA MANOEL BORBA n.º 90. Fone: 4096. (48933)

BOLSA DE SENHORA — No percurso entre o Zumby e a praça João Alfredo, perdeu-se, quarta-feira ultima, pela manhã, uma bolsa de senhora, de camurça e imitação a tartaruga, contendo uma tesoura grande, uma pinça, objetos pequenos, uma carteira de homem com cerca de Cr$ 180.00, algumas chaves e retratos de crianças. A bolsa caiu de um automovel juntamente com um par de alpercatas embrulhado. Gratifica-se bem a quem entregar a CARLOS na gerencia deste jornal, dispensando-se tambem a devolução daquela quantia acima.

CABELOS BRANCOS? Loção Inovação, não é oleo nem graxa, não suja a cabeça e usa-se como qualquer loção, podendo lavar a cabeça quando quiser, fazendo voltar ao natural os seus cabelos brancos, de uso facil, não tem qualquer inconveniente. Vende-se em RECIFE na DROGARIA VILAÇA, em JOÃO PESSOA e CAMPINA GRANDE, em todas as farmacias e casas do genero. (48889)

CAUTELA PERDIDA — Perdeu-se a cautela n.º 27.397, da Secção de Penhores da Caixa Economica Federal de Pernambuco (Matriz), pelo que vai ser fornecida uma 2.ª via da referida cautela, ficando a 1.ª sem nenhum valor.

Recife, em 2 de fevereiro de 1950. (48923)

CIMENTO — Nacional e Estrangeiro com os distribuidores Pinto, Alves & Cia RUA DO BRUM n.º 27 — terreo. Telefone 9025. (7423)

CHAVEIRO PERDIDO — Gratifica-se a quem entregar, á MOVELARIA "BOA-VISTA", um chaveiro perdido no circular de Boa-Viagem, no dia 30|1|50. (48837)

CHAPAS GALVANIZADAS — De nºs 20, 22, 25 e 26 consultem os nossos preços Albuquerque Ramos & Cia RUA DA IMPERATRIZ n.º 110, ou em nossa filial á RUA DA CONCORDIA n.º 185 - fone 2366

CASQUINHOS — Bolos, croquetes de camarão, aceitam-se encomendas. Tratar á RUA IMPERIAL n.º 1046 Fone 6946 (5272)

CABELOS BRANCOS? Use Loção Inovação. Vende-se na DROGARIA VILAÇA — RUA NOVA n.º 300. (48053)

CARRINHOS DE MÃO E PÁS DE CAVALO — Inteiramente metalicos, extra-fortes e de esmerado acabamento. Recebidos diretamente dos fabricantes e vendidos a preços razoaveis. Verifiquem o nosso estoque antes de qualquer aquisição CASA RURAL — SCHENKER, RODRIGUES & CIA. — RUA DA CONCORDIA nº 333 — Fone 7622.

ESPINHAS, INPINGEM, ECZEMAS — Resultado prodigioso com a POMADA BRUGGEMANN. (47062)

LOÇAO INOVAÇAO? faz voltar os seus cabelos brancos á côr primitiva em oito dias. Vende-se na VILAÇA — RUA NOVA n.º 300. (48889)

LEITE PURO — Os Laboratorios do KÉFIR compram qualquer quantidade, mesmo de fóra da capital, onde houver trens. Tratar no PATIO DO PARAISO, 284 — 1.º andar, pessoalmente ou ainda por carta, ou pelo telefone 7614.

MOVEIS — Vendem-se uma sala de jantar, de imbuia com 10 peças, um grupo GERDAU, seminovo e outros moveis. Ver e tratar á RUA BARÃO DE S. BORJA n.º 149 — casa 34. Fone: 2168. (48921)

MOTOR — Vende-se um trifasico 2 HP, em perfeito estado. A tratar com Henrique. AVENIDA CRUZ CABUGA' n.º 347. (48924)

MOVEIS EM PRESTAÇOES — Preços da fábrica ao consumidor — Fabrica-se qualquer estilo de mobilias sob catalogos — Gigantesco "Stock", para pronta entrega em vários estilos de Dormitorios — Quartos — Salas de Jantar e Visita, etc. Conjuntos p|escritorios — Bureaux — Estantes — Mesas p|maquina — Grupos de veludo — Ambrinos — Balcões — Prateleiras, etc. — Moveis p|escritorios — Repartições — Hoteis — Pensões, etc. "FABRICA DE MOBILIAS MOURA ALVES" á RUA IMPERIAL n.º 243 (Praça Sergio Loreto). RECIFE. (48733)

MANCAIS E ROLAMENTOS IN DUSTRIAIS — Cia. Mecanica do Nordeste Ltda RUA DA PAZ [illegible]

MATERIAL TOPOGRAFICO E DE DESENHO — stoque permanente de teodolitos, niveis bussolas, clinometros, miras, balisas umbrelas, trenas, pranchetas papeis de desenho, tecnigrafos, normografos, tinta de desenho reguas de calculo, esferidores e quadros etc. etc. Gustav Sinay Neves — EDIF. ALMARE — Anexo — 4.º andar — AVENIDA GUARARAPES, 154, Telefone 6216 — End. tel. "ALIGATOR". (6514)

PARA os cabelos brancos, Loção Inovação. RUA NOVA n.º 300. (48889)

PECHINCHA — Vende-se por preço sem competencia, os moveis seguintes: um guarda-roupa, um buffet, um trinchante, uma cristaleira, uma mesa, um bureau e uma estante, todos em imbuia maciça e novos. O motivo é viagem, ver e tratar na RUA 21 DE ABRIL, 700 — AFOGADOS, com ADA. (48846)

POMADA BRUGGEMANN — Resultados positivos no tratamento de feridas, etc. (47062)

PRESENTE DE CARNAVAL — Senhoras e senhorinhas, ganhem sua Lança Perfume, economizando. A "CASA ASSIS", lhes oferece essa oportunidade. Cortes de cabelo Cr$ 10,00., Permanente á Vapor Cr$ 60,00. Permanente Quimico Cr$ 80,00. Permanente Eletrico Cr$ 30,00. Permanente Frio Cr$ 150.00. Permanente Quimico America Cr$ 120,00. 2.º Salão da CASA ASSIS, á RUA DA IMPERATRIZ n.º 146 — 1.º andar. (48871)

REFRIGERADOR NOVO — Cede-se um refrigerador FRIGIDAIRE, de 4.5 pés, absolutamente novo, sem nenhum uso, por preço inferior ao de tabela. Explica-se o motivo. Tratar D. Anunciada — JOSE' DE ALENCAR n.º 345 — BOA-VISTA, perto do Politeama. (48886)

RADIOS EM GERAL — Consertos e montagens de radios e amplificadores. Rapidez Perfeição Garantia. Procure AMAURY PINTO RIBEIRO — RUA DO HOSPICIO n.º 396 — RECIFE. (47885)

SUORES FETIDOS — Pomada Bruggemann (47062)

TROCA-SE por uma maquina SINGER, um importante radio PHILLPS, 12 valvulas, funcionando. O radio custou 5.600 cruzeiros. Devido seu imenso volume este radio presta-se mais para uma sociedade. Ver e tratar com Barbosa — IMPERADOR n.º 390 — 1.º andar (junto á Lafayette). (48842)

TUBO de aluminio fundido inglês de 1/2", para fabricação de moveis aço, instalações eletricas, etc., Cr$ 15,00 p|metro CASA INGLESA — CONCORDIA n.º 166. Fone: 7355. (7401)

VELHO? Uma óval para os cabelos brancos, Loção Inovação. A' venda na DROGARIA VILAÇA. (48889)

VENDE-SE uma linda sala de jantar em estilo, por preço de ocasião. AVENIDA SANTOS DUMONT s|n., ultima casa, no ultimo trecho, em frente a linha do trem. (48919)

VENDE-SE um maquina de costura marca SEW-GEM, eletrica de fabricação americana em perfeito estado, pois ainda não foi usada. Ver e tratar á AVENIDA RUY BARBOSA, 704, ou pelo telefone 26.393, nos dias uteis.

INDICADOR PROFISSIONAL

MEDICOS

DR. DOURADO DE AZEVEDO
DOENÇA DO RETO E ANUS — Do. Hospitais Centenario e Português — Especialista-chefe do Hospital S. Amaro — Ex-assistente do prof. Pitanga Santos — Cura das hemorroidas sem operação e sem dôr — Edificio S. Antonio, rua da Palma 216, 3º and. — Fone 6548, de 14 ás 18 horas, aos sabados das 8 ás 12 horas

Dr. Vanildo Pereira
Ex-Cirurgião-Chefe da Casa de Saúde Sto. Antão. Cursos de especialização no Rio e São Paulo. Ouvidos — Nariz — Garganta e Cirurgia Plastica da Face. Raios Infra-Vermelho, Ultra-Violeta, Ionoterapia, Penicilina e Estroptomicinoterapia por nebulização. Consultorio: Rua do Hospicio n. 120 — 1.º andar — Fone 3907 — Horario: 10 ás 12 e 15 ás 19. (47944)

DR. PERSEU CASTRO DE LEMOS
Clinica Cirurgica Ginecologia. Consultorio — R. da Palma — Edificio SAEL 3.º — Sala 316. Das 16 ás 18 horas, excéto aos sabados. Residencia — Estrada do Arraial 2846 — Casa Amarela. Recife — Pernambuco

Ouvidos — Nariz — Garganta e Bronco-esfagologia
Dr. J. de Andrade Medicis
Docente livre da Faculdade de Medicina da Universidade do Recife. Consultas diarias, menos aos sabados. Rua 1º de Março, 90 - 1º andar. Das 11 ás 12 e das 16 as 18 horas — Telefone 6107. Residencia: Rua D. Bosco, 821. Telefone, 2322

Dr. Drance Matos de Amorim
Cirurgia Geral e Ginecologia. Assistente do Prof. Romero Marques. Consultorio: Edif. do Banco Auxiliar - Sala 29. 2.º andar. Resid. Rua Samuel Campelo 257 — Espinheiro. Expediente: 15 ás 18 horas (45776)

Dr. Lídio Paraíba
Clinica Médica. Especialisado em molestias de senhoras. Consultório: Rua das Flôres, 77 — Salas 1 e 2 — 1.º and. (Edificio San Mamede). Das 8 1/2 ás 11 1/2. Residencia Av. Visconde de Suassuna 186 — Fone 4002 — Recife (42096)

DR. OTAVIO DE FREITAS JUNIOR
DOENÇAS NERVOSAS E MENTAIS — PSICONEUROSES — Eletricidade Medica — Ionizações — Psicoterapia — Narcoanalise. Consultorio: Edificio LAPATEC salas 601 607. Fones: 2820 - 7433

Dr. João Alfredo
Cirurgia Geral — Cirurgia Plástica - Hemorroides - Hernia - Varizes - Hidocele. Rua Gervasio Pires, 126 — Terreo — Das 15 ás 18 horas

Prof. Arsenio Tavares
Cirurgia Geral — Vias Urinarias — Ginecologia — Partos. Cons.: Ed. Bancarios — Av. Guararapes, 131 — 8.º and. - S. 812. —de 14 ás 17 horas - Res. Av. Boa Viagem. 2390 - Fone. S. V. 73

DR. JOÃO MARQUES DE SA'
Diretor da Casa de Saúde São José. Da Assistencia a Psicopatas. Doenças nervosas e mentais. Formas nervosas da sifilis. Malarioterapia. Tratamento moderno da esquizofrenia. Doenças internas. Consultorio: Avenida 10 de Novembro. Edificio Sertã, salas 203 a 204 (2.º andar). Consultas das 4 ás 6 da tarde. Residencia: Travessa da Baixa Verde, 164 — Derby. Fone: 28.160

Dr. João Asfora
Doenças do Pulmão, Pleura e Bronquios — Raios X. Consultorio: Rua dos Hospicio n. 71. Residencia: Avenida Beira Mar n. 5802 — Telefone 87 Ramal 7172

DR. AQUINO LUCENA
Doenças do aparelho digestivo, nutrição e gladulas de secreção interna. Tratamento de diabetes — Obesidade — Magreza. METABOLISMO BASAL. Consultas: de 11 ás 12 e 16 ás 19 horas. Consultorio: Ed. Sulacap — Salas 105/6 — 1.º andar (7296)

DR. SÁ LEITÃO
DOENÇAS DE SENHORAS. PARTOS. Cons. Edificio Sertã — 6º. Fone 7196. Res. R. General Semeão, 181. Fone 2381 (48004)

PROF. JARBAS PERNAMBUCANO
DOENÇAS NERVOSAS E MENTAIS. CONSULTAS ás segundas, quartas e sextas-feiras das 16 ás 19 horas. Rua do Padre Inglês, 331. Telefs. 2662 e 2072

Dr. J. Bittencourt
MOLESTIAS DE SENHORAS. Consultório: Rua 1.º de Março, 38 — 1.º andar. Das 10 1/2 ás 12 e das 15 1/2 ás 18 horas. Residencia: Rua do Espinheiro, 239 — Telefone: 28285

Dr. JOSÉ ASFORA
Curso de Aperfeiçoamento na Argentina. Clinica medica, especialmente Estomago, Figado, Intestinos, Diabete, Magreza, Obesidade. Consultas diarias das 15 ás 17.30. Exceto aos sabados. Consultorio: Edificio Almare - 1.º andar, Av. Guararapes, 154 — Recife. Residencia: Rua Porto Carreiro, 110 — Derby — Fone 3858

CANCER DA PELE — ORGAOS INTERNOS
Tratamento sem operação pelos Raios X dos fibromas — hemorragias uterinas — Inflamações — Acne (espinhas). Gratuito para indigentes — Cursos de especialização — Rio — São Paulo e Montevidéu.
DR. J. RENDA
Edificio Trianon, 1.º andar — Av. Guararapes — RECIFE

CLINICA EXCLUSIVAMENTE FEMININA
Dra. MIRIAM KELNER
Curso de Aperfeiçoamento em Buenos Aires. Tratamento medico e cirurgico de DOENÇAS DE SENHORAS RETO, ANUS E PARTOS, ONDAS CURTAS. Cons. e residencia: 7 de Setembro, 105 — Tel. 3266. Das 2 ás 6 horas. Aos sabados 10 ás 12 horas

DRA. EUGENIA BORTNIK
Denças de Senhoras, Partos. Ondas curtas, Eletro-Coagulação. Estudo da citologia vaginal — Cursos de especialização na Maternidade Escola do Rio e com o Prof. Medina no H. das Clinicas de S. Paulo. Consultorio: Ed. Seguradora — 5.º andar — Salas 510-511. Consultas: de 15 ás 18 horas. Residencia: R. da Hora, 893 Espinheiro (7354)

Dr. Agenor Bomfim
DOENÇAS DOS PULMÕES, BRONQUIOS E PLEURAS. RAIOS X e ONDAS CURTAS. No consultorio e em domicilio. Imperatriz, 140 — Fone. 3884

Dr. Di Lascio
Doenças Nervosas e Mentais. Ed. dos Bancarios 10.º andar — Das 16 ás 18 horas. Recife (6713)

Dr. SALOMAO KELNER
Assistente da Faculdade de Medicina e Cirurgião do I.A.P.C. RETO E ANUS. CIRURGIA GERAL. Tratamento de hemorroides e varizes sem operação. Cons.: Edificio S. Marcos — Rua das Flores, 129 — 3.º Tel. 7313. Res.: 7 de Setembro, 105 Tel. 3266

DENTISTAS

Dr. LUCILIO MONTEIRO MOURA
Cirurgião-Dentista. Asst. de Patologia e Terapêutica do Curso de Odontologia da Faculdade de Medicina. Tratamento das afecções buco-dentárias. Cirurgia-Protese. Raios infra vermelho e ultra-violeta. Cons.: Av. 10 de Novembro, 147 - Ed. do I.A.P.T.E.C., sala 606 — 6º and. Diariamente de 8 ás 11 e de 14 ás 17, exceto nas 3as á tarde e 6as pela manhã

ILEGÍVEL

LLOYD BRASILEIRO

(PATRIMONIO NACIONAL)

Agente: ANTONIO ALVES DE FREITAS SOBRINHO — Rua da Moeda n. 122 (Edificio Próprio) — Recife

TELEFONES: Gerencia e Informações — 9652, — : Passagens, Fretes e Faltas & Avarias — 9262

NORTE

"PARA" (PAQUETE)

No porto atracado armazem 13, sairá hoje às 17 horas, para:

Cabedelo e Natal.

"SANTOS" (PAQUETE)

Esperado dia 4, para:

Fortaleza, Belem, Santarem, Obidos, Parintins, Itacoatiara e Manaus.

"RIO GUAIBA" (CARGUEIRO) — Esperado dia 9, para: Cabedelo, Natal, Fortaleza, Belem, Santarem, Obidos, Parintins, Itacoatiara e Manaus.

"JANGADEIRO" (PAQUETE)

No porto atracado armazem 9, sairá após indispensavel demora, para:

Natal e Cabedelo.

SUL

"LOIDE COLOMBI" (CARGUEIRO) — Esperado dia 6, para:

Angra dos Reis e Santos.

"FARRAPOS" (CARGUEIRO) — Esperado dia 4, para:

Maceió e Rio.

"DUQUE DE CAXIAS" (PAQUETE)

Esperado dia 5, para:

Salvador, Vitoria, Rio e Santos

"RIO OIAPOQUE" (CARGUEIRO) — Esperado dia 6, para:

Salvador, Vitoria, Rio, Santos, Rio Grande, Pelotas e Porto Alegre.

LINHAS TRANSATLANTICAS

"LOIDE S. DOMINGOS" (CARGUEIRO)

Esperado dia 6, para: F. NORONHA, FORTALEZA, TENERIFE, HAVRE, ANTUERPIA, ROTERDAM e HAMBURGO.

"LOIDE GUATEMALA" (CARGUEIRO)

Esperado dia 14, para: SALVADOR, RIO, SANTOS e PARANAGUÁ.

"LOIDE ARGENTINA"

Esperado dia 5, para: SALVADOR, RIO e SANTOS.

HOJE **PARQUE**

2,40 - 7,30 - 9,30

Um comovente drama nacional extraido da violenta historia de Ivan Pedro Martins! A U.C.B. apresenta:

Maria Dela Costa
Tonia Carrero
MARLENE
Claudio Noneill

— em —

CAMINHOS do SUL

Imp. até 18 anos

2.ª feira — Esther WILLIAMS em

ESCOLA de SEREIAS

MODERNO HOJE **BOA VISTA**

1,30 - 3,30 - 5,30 - 7,30 - 9,30 — 2,30 - 6,30 - 8,30

IRACEMA

outra grande realização do cinema brasileiro, com

Ilka SOARES - Mario BRASINI e Luiz TITO

Distribuição da U.C.B.

2.ª feira —

SENADOR INDISCRETO

ART-PALACIO

SEGUNDA-FEIRA

A mais gozada revista carnavalesca deste e do outro mundo!

COLÉ — CELESTE AINDA com BARRETO PINTO em

"TODOS POR UM"

Você vai gostar...

Você vai repetir!...

FRIO GUARÁS — MARIA GRACINDA — AUREA FAIVA

HOJE: — 13 - 15 - 17 - 19 - 21 Hs.

"QUERO ESTE HOMEM"

HOJE no ART-PALACIO

às 12,15 e 23 Horas

(SÓ PARA HOMENS)

HOJE no TRIANON

às 10,30 e 12 Horas

(SÓ PARA SENHORAS)

(Imp. até 14 anos)

Um filme que todos devem assistir, porque emociona e educa!

"O INIMIGO SECRETO"

O magno problema da Educação sexual!

Chamamos a atenção do publico para os novos horarios de ambos os cinemas!

TRIANON

SEGUNDA-FEIRA

Para rir de verdade, aqui estão eles...

STAN LAUREL
OLIVER HARDY

na hilariante comedia

"PAIXONITE AGUDA"

(Programa BARONE)

HOJE: — 13 - 15 - 17 - 19 - 21 Hs

"QUE PAPAI NÃO SAIBA"

com GINGER ROGERS
JAMES STEWART

COMPANHIA NACIONAL DE NAVEGAÇÃO COSTEIRA

(PATRIMONIO NACIONAL)

VAPORES PARA O SUL

ITAQUICE (Passageiro) — Amanhecerá ao porto atracará ao armazem n. 11, sairá para: Maceió, Salvador, Rio, Santos, Rio Grande e Porto Alegre.

ITAQUATIA (Passageiro) — Esperado dos portos do sul no dia 7, sairá para: Maceió, Salvador, Vitoria, Rio, Santos, Paranaguá, Antonina, Rio Grande Pelotas e Porto Alegre.

VAPORES PARA O NORTE

RIO JURUA (Passageiro) — Esperado dos portos do sul no dia 5, sairá para: Fortaleza, S. Luiz e Belem.
ARATAIA (Cargueiro) — Esperado dos portos do sul no dia 9, sairá para: Cabedelo, Natal e Fortaleza.
ARATIMBÓ (Passageiro) — Esperado dos portos do sul no dia 12, sairá para: Cabedelo e Natal.
ITANAGE (Cargueiro) — Esperado dos portos do sul no dia 12, sairá para: Cabedelo.

INFORMAÇÕES COM O AGENTE EDWALDO B. NEVES BAPTISTA

Avenida Alfredo Lisboa — Edif. COSTEIRA — Telefone 9214 — Secção de Fretes

Para os vossos seguros MARITIMOS e FERRESTRES dai preferência à COMPANHIA LLOYD SUL AMERICANO — Informações com o agente JOSÉ SICUPIRA — Edificio Costeira — 9667

HOJE ás 20,30 no TEATRO ALMARE

GRANDE SUCESSO DA COMPANHIA DE REVISTAS MAGICAS

RICHIARDI JR.

com a maravilhosa peça

RAPSÓDIA MÁGICA

O ESPETACULO QUE EMPOLGOU O RIO DE JANEIRO!

Cadeira Cr$ 20,00

DOMINGO: 3 GRANDES ESPETACULOS! MATINAL INFANTIL ÁS 10 HORAS — SESSÃO VERMOUTH ÁS 17 HORAS E SOIRÉE ÁS 20,30 HORAS

Comercio - Economia - Finanças - Produção

DESVALORIZAÇÕES

Após a hiper-inflação na Europa Central (1922-24), a reforma Churchill na Inglaterra (1925) restabeleceu o antigo padrão-ouro de esterlino e na França surgiu o "franco Poincaré" (1928), valendo um quinto do antigo franco-ouro. Foi a primeira tentativa de restabelecimento de um sistema duradouro de taxas cambiais fixas e únicas, que permitisse a livre transferencia de ouro e divisas, igual ao que existia no fim do século XIX até 1914.

Funcionou bem o livre intercambio das moedas baseadas em ouro, de acôrdo com o sistema "gold exchange standard", mas somente até 1931, quando a Inglaterra suspendeu o padrão-ouro da libra, acarretando uma depreciação em 30%, movida pela tremenda crise mundial. Os paises que mantinham mais estreitos laços economicos com os ingleses, tambem desvalorizaram as suas moedas na mesma proporção. Outras nações foram obrigadas a efetuar um ajustamento das taxas cambiais e de suas moedas. Apenas os paises ditatoriais da Europa mantiveram as suas, efetuando desvalorizações arbitrárias num sistema de taxas múltiplas.

Em 1932, o desequilibrio monetário era total. vinte e oito paises haviam adotado um controle de cambio, as taxas oficiais eram protegidas por enormes restrições. As desvalorizações eram arma de protecionismo comercial. Restringiam a importação por diminuir o poder aquisitivo no exterior.

Afim de evitar outro surto de perturbações monetárias, foi criado na Conferencia de Bretton Woods (1944), o Fundo Monetário Internacional, cujos estatutos prescrevem regras uniformes e rigorosas para os paises que o compõem. Suas moedas têm que ser definidas em ouro, a uma taxa única, em principio imutável. Somente em caso de sério desequilibrio, podem ser admitidas modificações, com a aprovação do Fundo.

Foi o próprio Fundo Monetário Internacional que recomendou, na sua assembléia anual, em setembro de 1949, uma modificação das taxas cambiais dos paises que revelassem um desequilibrio fundamental. A Inglaterra, então, desvalorizou o esterlino em 30,5%, provocando uma desvalorização identica ás moedas dos países mais ligados a si economicamente, como as nações escandinavas, Holanda e Argentina.

Muito complexas foram as repercussões das desvalorizações sobre o Brasil. Os paises que desvalorizaram suas moedas recebiam, em 1948, 42,3% das nossas exportações e forneciam 33,6% das importações. No primeiro semestre de 1949, foram modificadas, respectivamente, para 36,4% e 34,9%. Tinhamos um saldo, em 48, a nosso favor de 8,7% e, em 49, um negativo de 1,5%. A divida externa consolidada da União, dos Estados e dos Municipios, somava, em setembro de 49, 70 milhões de libras esterlinas. Seu equivalente em cruzeiros baixou em 1,6 bilhões. As despesas no exterior sofreram um decréscimo de 89 milhões de cruzeiros. Os créditos do Brasil na Argentina foram estipulados em cruzeiros, portanto, a colheita da desvalorização. O saldo em libras congeladas, não estando protegido, sofreu um aumento temporário de 65 milhões de esterlinos, mas teve forte redução, ao ser utilizado para amortização da divida pública, compra de estradas de ferro, etc.

Em síntese, a posição cambial do Brasil melhorou com a desvalorização das moedas do ciclo do esterlino — B.

ASSOCIAÇAO COMERCIAL DE PERNAMBUCO

Quarta-feira última reuniu-se, em sua séde, a Diretoria da Associação Comercial de Pernambuco. Estiveram presentes os diretores Luiz Dias Lins, Antonio de Lacerda Galvão, Beroaldo Julio de Mello, Jayme Ferreira dos Santos, Ruy do Rêgo Pires, Elisio da Silva Gomes, Antonio Alves Pereira, José Fernando Lobo, Luiz Antonio Martins e Elyseu André da Silva Rio e os sócios J. A. Rufilo de Oliveira e A. Pires.

Na ordem do dia, foram propostos e aceitos sócios contribuintes: Francisco Henrique Barbosa, Eugênio Siqueira de Oliveira Melo e Samuel Schor & Cia.

No expediente a Mesa tomou conhecimento de um telegrama em que a presidencia da Republica comunicava haver encaminhado ao ministro da Viação e Obras Públicas o pedido da "Associação Comercial de Pernambuco" para que fosse concluida a ligação ferroviária Recife-Fortaleza dentro do atual periodo governamental.

Por solicitação de várias firmas associadas ficou deliberado que a "Associação Comercial de Pernambuco" intercederia junto ao general Anapio Gomes no sentido de obter que a Carteira de Importação e Exportação do Banco do Brasil autorize o desembaraço neste porto do "leite em emulsão, ou em pó, para a alimentação infantil" importado do exterior antes da vigencia do decreto n.º 27.541, de 3 de dezembro de 1949.

Por fim, o presidente teceu comentários em torno da projetada reforma dos estatutos, e a Diretoria, por aclamação, indicou os diretores Luiz Dias Lins, Antonio de Lacerda Galvão, Beroaldo Julio de Mello, Ruy do Rêgo Pires e Antonio Alves Pereira para, em comissão, opinarem sobre o Projeto dos Estatutos existente.

BOLSA

Afixou as seguintes cotações:

Apolices Federais:

	Comp.	Vend.
Uniformizadas 5%	650,00	700,00
Diversas emissões 5%	650,00	700,00
Obrigações de Guerra do vn.		
Obrigações de Guerra do vn. de Cr$ 100,00	70,00	
Obrigações de Guerra do vn. de Cr$ 200,00		140,00
Obrigações de Guerra do vn. de Cr$ 500,00		350,00
Obrigações de Guerra do vn. de Cr$ 1.000,00		700,00
Obrigações de Guerra do vn. de Cr$ 5.000,00		3.500,00

Apolices Estaduais

Ao portador. . .	700,00	130,00
Ao portador . . .	650,00	
Premiavel vin de Cr$ 100,00 . .	45,00	

MERCADO DE GENEROS

A Camara Sindical dos Corretores afixou as seguintes cotações:

Açucar refinado, 1.ª (60 ks)	165,00
Açucar usina, 1.ª	175,00
Açucar cristal	150,00
Açucar demerara	132,00
Açucar 3.º jato	
Açucar semenca (15 ks.) . .	36,200
Açucar mascavo	32,50
Alcool puro 42.º litro	1,00
Algodão Sertão, tipo (15 ks.)	200,00
Algodão Sertão, tipo 4 . . .	210,00
Algodão Mata, tipo 5	160,00
Algodão Mata, tipo 4	170,00
Bagas de mamona (15 ks.) .	23,33
a	23,73
Café em caroço (15 ks.) . .	165,00
a	182,50
Caroço de algodão (15 ks) . .	13,30
a	13,50
Farinha de mandioca (50 k.)	80,00
Feijão Mulatinho (60 ks.) . .	165,00
Milho (60 ks.)	67,00

CAMBIO

O Banco do Brasil afixou as seguintes cotações:

	Vend.	Comp.
Libra (Cabo) 51.464	52.416	51,464
Dolar (Cabo) 18.38	18,72	18,38
Peseta	1.70,96	—
Franco . . .	0.05,35	0.05,25
Escudo	0,6572	0,6334
Coroa dinamarquesa . . .	3.73,53	2.63,66
Coroa Tchecoslovaca	0.37,44	0.35,76
Coroa sueca . .	3.02,09	3.55,51
Franco suiço . .	4.2787	4,3939
Franco Belga .	0,3778	0,3642
Peso argentino .	2,0658	2,0411
Peso Urug. . .	6,8466	6,6115
Ouro — Compra.		20,8176

U$S — ENT. ATE' 180 DIAS

s/v ou Cabo	18,38
30 d/v	18.3627
60 d/v	18.3455
90 d/v	18.3283

NOTICIAS DO RIO

BOLSA

Funcionou o mercado de titulos ontem, com regular atividade, correndo os seus trabalhos animados e havendo negocios realizados em maior escala. As apolices uniformizadas estiveram em alta e as Diversas Emissões ao portador e as municipais do Distrito Federal estaveis. Continuaram sustentadas as Obrigações de Guerra, regulando firmes as apolices estaduais de Minas da 1.ª e 2.ª séries. Os demais títulos ficaram inalterados, tudo como se conclui das vendas e ofertas adiante.

VENDAS

	Cr$
Apolices da União:	
1 Uniformizadas, — 200,00, 5%, a	130,00
1 Idem, Cr$ 500,00, a	300,00
11 Idem, Cr$ 1.000,00, a	700,00
1 Diversas Emissões, Cr$ 500,00, 5%, a..	300,00
22 Idem, Cr$ 1.000,00, nom., a	695,00
572 Idem, port., a	650,00
2 Idem, a	655,00
258 Reajustamento, 5%, a	745,00
Obrigações da União:	
5 Guerra, Cr$ 100,00, 6%, a	72,00
3 Idem, Cr$ 200,00, a	144,00
7 Idem, Cr$ 500,00, a	360,00
500 Idem Cr$ 1.000,00, a	728,00
223 Idem, a	735,00

ALGODAO

Mercado calmo e sem modificação nos preços.

COTAÇÕES — Por 10 quilos — Fibra longa — Seridó, tipo 3, Cr$ 180,00 a Cr$ 182,00; tipo 4, Cr$ .. 176,00 a Cr$ 178,00; fibra média — Seridó, tipo 3, Cr$ 170,00 a Cr$ 172,00 Sertões, tipo 5, Cr$ .. 155,00 a Cr$ 175,00. Ceará, tipo 3, Cr$ 160,00 a Cr$ 162,00; tipo 5, Cr$ 153,00 a Cr$ 155,00; tipo 6, Cr$ 148,00 a Cr$ 150,00; Paulista, tipo 5, Cr$ 146,00 a Cr$ 143,00.

CAFE'

Ontem, esse mercado funcionou em posição firme, sem negocios conhecidos e com as cotações acusando alta de Cr$ 1,00.

A Comissão de Preço afixou para o tipo 7, por 10 quilos, a base de Cr$ 131,00.

Entradas: 15.954 sacas; saidas .. 22.394, sendo 18.435 para a Europa, 3.800 para a América do Norte, 102 para a América do Sul e 57 para a Asia; consumo local: 1.050; despachadas para embarques: ... 74.856; existencia: 901.153.

COTAÇÕES — Tipo 3, Cr$ ... 132,40; tipo 4, Cr$ 132,80; tipo 5, Cr$ 132,20; tipo 6, Cr$ 131,60; tipo 7, Cr$ 13100; tipo 8(Cr$ 130,00.

PAUTA — Estado de Minas Gerais, cafés comuns, Cr$ 13,00 a finos, Cr$ 17,70 — Estado do Rio, comuns, Cr$ 13,20.

AÇUCAR

Mercado sustentado e com preços inalterados.

COTAÇÕES — Por quilos — Branco cristal Cr$ 193,00; cristal-amarelo, Cr$ 177,00; mascavinhos, Cr$ 173,00; mascavos, Cr$ 161,00.

COMPANHIA COLONIAL NAVEGAÇÃO

(SEDE LISBOA)

— NAVIOS PORTUGUESES —

"SERRA PINTO"

DO SUL DO PAIS

COM DESTINO PARA LISBOA e LEIXOES. AMANHECERÁ NESTE PORTO NO PROXIMO DIA 12 DE MARÇO.

MARIZ E BARROS, 328 — FONE 9333

Cargas e passageiros 1.ª e 3.ª classes tratar com

Annibal Gouveia & Cia. Ltda.

(7160)

DRA. LUIZA ARCOVERDE

(Curso de especialização no sul do País)

DOENÇAS DE SENHORAS - PARTOS - ONDAS CURTAS

Cons: Ed. Sulacap - Sala 110 - 1.º and. - De 15,30 ás 18 horas diariamente.

(48841)

TELEGRAMAS RETIDOS

Acham-se retidos, nos Correios e Telegrafos, telegramas para as seguintes pessoas:

Manoel Correia Melo — Maria Nely Lima Araujo — Antonio Pedro Ferreira — Francisco Ferreira Silva — Aluizio Menezes — Adauto Franklin Lima — Cornelio Fernandes Lima — Isabel Muniz — Antonio Dantas — Elisabete Pedrosa — Raul Barradas — Ademar Carneiro — Alexandre Castro — Eduardo José, Quatro de Outubro 104 — Edvaldo Melo — Flodoaldo Caliope Monteiro Melo — Ivete Fonseca — Jorge Pinho — João Machado Gouveia — Laercio Pires — Ribeiro Almeida, Paissandu 565 — Autorubber — Albera — Orlemor — Sentinela — Isaccouro — Emelti — Aerogeral.

POSTA RESTANTE DO "DIARIO DE PERNAMBUCO"

Na Posta Restante deste jornal ha cartas para as seguintes pessoas:

A — A. Andrade, Arecore.
D — Duperial.
F — F. M. T.
G — Gomes. Grande Companhia.
H — Hermogenes Carvalho. Dr. Hilo Bastos.
J — Joaquim F. Lira.
T — Trabalho.
X — X. J. Z.

— Documentos dos srs. Osman Silveira, Oscar João da Silva, José Alves da Silva, Pedro Marques da Silva, Wanderlei França, João dos Passos de Almeida Bastos e Soc. Construtora Geral Ltda.

LOTERIA FEDERAL DO BRASIL

RESULTADO FORNECIDO PELA CASA DA FORTUNA

Extração em 1 — 2 — 950

	Cr$
1.º—37697—Rio	1.500.000,00
2.º—09606—Rio	300.000,00
3.º—20108—S. Paulo	200.000,00
4.º—03709—Curitiba	100.000,00
5.º—39117—S. Paulo	50.000,00

Os bilhetes de numeros 01710 —02702 — 39011 — 07774 — 04225 estão contemplados com ..... Cr$ 10.000,00 cada.

Todos os bilhetes inteiros terminados em 7 estão premiados com Cr$ 250,00.

O numero 07774 foi vendido pela Casa da Fortuna.

IOFOSCAL

O fortificante indicado para as crianças em idade escolar

AEROVIAS BRASIL

Segurança, conforto, pontualidade

De Porto Alegre a Miami a Aerovias Brasil transporta os que sabem aproveitar bem seu tempo.

Agencia: Edificio Grande Hotel
telefones 7500 - 7550
aberta diariamente, inclusive aos Domingos.

AEROVIAS BRASIL

REUNIAO SEMANAL DO ROTARY CLUB

Realizou-se no Grande Hotel a reunião semanal do Rotary Club do Recife, presidida e secretariada pelos rotarianos José Lobo e Torquato Santos. Compareceram diversos rotarianos de outros clubes e convidados.

A palestra do dia foi consagrada a uma apreciação acerca do Codigo de Transito, sendo orador o dr. Eraldo Gueiros. Como advogado que se tem devotado ao assunto, teceu o orador apreciações da redação do nosso codigo de transito e da necessidade do seu maior conhecimento, particularmente por aqueles que dirigem automovel. Fez considerações acerca do modo pelo qual se deveria transmitir um maior conhecimento dessa lei especial, que é o Codido de Transito, a partir das crianças, a quem se deveria sempre instruir a respeito do assunto. Acentuou como os maleficios decorrentes do não cumprimento dessa lei quase sempre decorrem da ignorancia por parte daqueles que são obrigados a conhece-la.

O assunto exposto ao debate dos presentes foi largamente comentado, por varios aspectos, daqueles abordados pelo orador e outros por experiencia propria dos comentadores.

Por fim, foi dada novamente a palavra ao orador, que teceu ainda comentarios a respeito das diferentes contribuições que lhe foram dadas pelos presentes, agradecendo a atenção que lhe foi dispensada e ao assunto.

O rotariano Julio Gonçalves anunciou uma visita que os rotarianos deverão levar a efeito, no proximo sabado ao Abrigo Cristo Redentor, onde são recolhidos os mendigos da cidade. Trata-se de uma obra social na qual têm colaborado diversos rotarianos e que interessa a Rotary pelos serviços que presta á coletividade.

O presidente anunciou o falecimento da sra. Ana de Lima Montenegro, genitora do rotariano Misael Montenegro, solicitando uma homenagem dos presentes á sua memoria, o que foi feito pelos rotarianos, com um minuto de silencio.

Esteve presente á reunião o sr. G. W. Cretghton, consul da Inglaterra, nesta cidade, que apresentou as suas despedidas por ter sido transferido para a China, onde vai servir. Teceu tambem, alguns comentarios acerca da sua experiencia sobre os nossos costumes.

O presidente, depois de agradecer a presença dos convidados e visitantes, encerrou a reunião.

LIVROS E FOLHETOS

EM CIRCULAÇAO O PRIMEIRO NUMERO DE "TIQUINHO"

Está em circulação nesta cidade, o primeiro numero da revista infantil "TIQUINHO", editada pela Sociedade Anonima "O MALHO".

Essa nova revista, dedicada ás crianças do Brasil, se apresenta com paginas coloridas e variedade de assuntos.

"TIQUINHO" circulará mensalmente e estará á venda nas bancas e pontos de jornais e revistas desta capital e cidades do interior.

IOFOSCAL
O fortificante indicado para as crianças em idade escolar

DIARIO DE PERNAMBUCO

PERNAMBUCO — RECIFE — BRASIL — SEXTA-FEIRA, 3 DE FEVEREIRO DE 1950

IOFOSCAL
O fortificante indicado para as crianças em idade escolar

ADVERTENCIA DA FRANÇA À UNIÃO SOVIÉTICA

ESTUDADA A RESTAURAÇÃO DA "PONTE-AEREA"

Restauração da unidade alemã

Campanha promovida pelos soviéticos — Manifestações — Expurgo de "Titoistas"

BERLIM, 2 (R.) — Os principais dirigentes dos partidos políticos e organizações de massa da zona soviética se reunirão em Berlim, amanhã, para criar um orgão central denominado "Movimento de Frente Nacional", patrocinado pelos comunistas — segundo anunciou o sr. Whilhelm Koenen, chefe da secretaria da "Frente Nacional".

Nessa reunião se decidirá sobre a data da convocação de um congresso nacional alemão que "uma vez mais apresentará ao mundo, de maneira convincente, as exigencias de todos os alemães no sentido da conclusão de um tratado de paz, da retirada de todas as tropas de ocupação e da restauração da unidade da Alemanha" — declarou o sr. Koenen.

PROIBIDO O COMICIO

BERLIM, 2 (R.) — A policia da zona ocidental proibiu hoje a realização dum "meeting" do Partido da União Socialista, marcado no setor francês, para domingo proximo, sob a alegação de que tal reunião viria "ameaçar a segurança publica". O sr. Hans Jendretzky, presidente da secção berlinense do partido, é o lider da nova campanha comunista que visa estender a influencia daquela organização aos setores ocidentais desta capital. Ainda ontem, o delegado do Partido Social Democrata, sr. Kurt Mattick, apelou para as autoridades policiais, no sentido de ser proibida aquela reunião.

DEMITIDOS E PRESOS

BERLIM, 2 (R.) — Todos os diretores da organização de distribuição de sementes do Ministerio da Agricultura da Alemanha oriental foram demitidos e muitos deles foram presos, sob acusação de mercado negro, segundo anunciou a emissora do noroeste da Alemanha. Os diretores eram exclusivamente membros do Partido de Unidade Socialista, que é controlado pelos comunistas. A quantia envolvida no caso atinge varios milhões de marcos orientais.

NOVO CHEFE DE POLICIA

BERLIM, 2 (R.) — Ao assumir suas novas funções de chefe de policia do setor oriental de Berlim, o sr. Herr Waldemar Schmidt, prometeu trabalhar pelo melhoramento da força policial sob sua direção. Segundo o sr. Herr Schmidt, os três objetivos principais da policia oriental devem ser: trabalhar em prol da amizade teuto-sovietica; proteger Berlim contra os "profiteurs" da guerra, do ocidente, e reforçar cada vez mais a frente nacional.

REDUZIDAS AS SENTENÇAS

FRANKFURT, 2 (R.) — Revela-se oficialmente que dois antigos altos funcionarios do Ministerio do Exterior nazista, que foram condenados a sete anos de prisão, foram libertados em Landsberg, na Baviera, no fim da semana passada. Os dois ex-altos funcionarios são: Ernest Woerman, da divisão politica do Ministerio do Exterior de Hitler e Gustav Adolf, barão de Steengracht von Moydand, ex-secretario de Estado da Chancelaria do Reich. A sentença de ambos foi reduzida para cinco anos, por um tribunal militar norte-americano, que reconheceu a existencia de erros de direito e de fato no julgamento anterior. Além disso, pelo seu bom comportamento, ambos os prisioneiros conquistaram liberdade imediata.

Confirmou-se que o tribunal tambem reduziu para cinco anos a sentença a sete anos do barão Ernest von Wiezmacker, ex-embaixador alemão no Vaticano e ex-ministro do Exterior. Uma fonte autorizada, porém, desmentiu as noticias de que Lutz Schuwhelb von Grosig, ex-ministro das Finanças livra sua pena de 10 anos reduzida para cinco.

DISCRETAS ADVERTENCIAS

NOVA YORK, 2 (R.) — A revista News Week declarou que os Estados Unidos, a Grã Bretanha e a França enviaram discretas advertencias contra quaisquer entendimentos oficiais com dois representantes da Alemanha Oriental que, segundo se diz, estão de viagem para a America Latina na esperança de estabelecer relações diplomaticas e comerciais com os paises daquele continente. A revista adianta que os nomes desses dois representantes são Erig Groele e Hermann Lovi.

EXPURGO DE "TITOISTAS"

FRIBURGO (Zona Francesa), 2 (R.) — O expurgo de "titoistas" desviados do Partido Comunista da Alemanha Ocidental atingiu, agora, o Estado de Baden Meridional, da zona francesa. O sr. Erick Eckert, presidente do Partido Comunista do referido Estado, declarou publicamente que "ideologias prejudiciais ao partido se infiltraram em nossas fileiras". Escrevendo, ontem, no jornal comunista Under Tag, o sr. Eckert disse que os elementos do partido estavam evitando a disputa ideologica".

Não faz muito tempo, houve criticas e expurgos nas fileiras comunistas de Schelewsing, Golstein, Renania do Norte, Westfalia e Hamburgo.

(Conclue na 3ª. pagina)

DA GUERRA FRIA À GUERRA ARMADA

CIDADE DO VATICANO, 3 (U. P.) — O "Osservatore Romano" diz que a decisão do presidente Truman de autorizar a fabricação da bomba de hidrogenio contribue irremediavelmente para transformar a guerra fria em guerra armada. O diretor desse jornal, conde Giusepe Della Torre, comentando a questão da bomba de hidrogenio, diz que a mesma significa que a guerra fria não conduziu a um acordo entre o leste e oeste. A crescenta que o mundo se encontra perflexo ante o fracasso da filosofia de uma pseuda civilização que renunciou ao cristianismo, à fé em Deus, ao Evangelho e à fraternidade universal.

Represalias dos EE. Unidos contra o b'oqueio de Berlim

Preocupados os meios oficiais norte-americanos — Violação dos acôrdos internacionais — Preparativos

WASHINGTON, 2 (R.) — O Departamento de Estado anunciou que "está pensando seriamente" em adotar medidas contra a Russia em represália pelas dificuldades criadas ao tráfego em Berlim. Um porta-voz do Departamento de Estado acusou a Russia de violar o acordo de Paris de junho do ano passado, que pôs termo ao bloqueio de Berlim, interferindo no transporte rodoviario e ferroviario entre Berlim e as zonas ocidentais.

O sr. Michael McDermott, porta-voz do Departamento de Estado, disse: "Não podemos ficar de braços cruzados, enquanto as autoridades soviéticas violam acordos internacionais desta maneira. Creio que devemos cogitar seriamente de contra-medidas". "A natureza dessa medida — acrescentou — naturalmente dependerá das circunstancias especificas do momento em que forem adotadas".

Respondendo a uma pergunta, aquele porta-voz disse que essas contra-medidas já estão sendo estudadas e indicou que os Estados Unidos estão se preparando para restabelecer a ponte aérea, caso seja necessário. O sr. McDermott adiantou que o Departamento de Estado está "profundamente preocupado" com a interferencia soviética no tráfego. Acentuou, contudo, que não existe nenhuma ameaça imediata ao abastecimento de Berlim e não há razão para acreditar, no momento, na necessidade de uma ponte aérea. Disse, entretanto, que "estamos preparados para essa emergencia".

REPERCUSSAO

BERLIM, 2 (R.) — Os observadores ocidentais receberam a noticia de que os Estados Unidos estão cogitando de adotar medidas de represalias contra a interferencia soviética no tráfego de Berlim com ansiedade, porém sem grande surpresa. As contra-medidas aliadas serão certamente seguidas de novas restrições dos sovieticos e seus amigos da Alemanha Oriental, dizem esses observadores. A medida americana, do mês passado, ocupando a séde de uma ferrovia da Alemanha, controlada pelos russos, que se reconhece ter sido um erro, não deixa nenhuma duvida sobre a reação das autoridades alemãs do leste.

A principio, a posição aliada em Berlim será muito desvantajosa, no caso de haver uma batalha de restrições. Não se acredita, no entanto, que os russos queiram ir ao ponto de restabelecer o bloquelo, mesmo porque eventualmente os resultados prejudiciam mais aos russos do que aos aliados. Chama-se tambem a atenção para as memorias do general Clay, ex-governador militar americano da Alemanha, o qual diz que pensou seriamente em enviar uma coluna blindada a Berlim, em 1948. Ingleses e franceses se mostram muitos cautelosos. Ambos os paises criticaram severamente a atitude americana contra a estação central da ferrovia e não desejam uma repetição desse equivoco, que consideram ter interrompido uma situação pacifica existente em Berlim há 6 meses.

INALTERADA A SITUAÇAO

BERLIM, 2 (R.) — A situação do trafego em Helmstedt continua inalterada hoje, uma semana depois do protesto ocidental contra a interferencia russa. Apenas 6 caminhões, por hora, estão passando em direção de Berlim. A fila no posto de controle do lado britanico é de 70 caminhões. Esta, com ligeiras flutuações e interrupções, tem sido a situação em Helmstedt, desde meados de janeiro. Dois vagões ferroviários com mobilia foram retirados pelos russos em Marienborn, sob a alegação de que os proprietários não acompanhavam os móveis.

INTENSIFICAM AS AMEAÇAS

BERLIM, 2 (R.) — Os russos intensificaram suas ameaças de transformar o "pequeno bloqueio num completo bloqueio. O trafego dos caminhões alemães que se destinam a Berlim está novamente congestionado na fronteira entre leste e oeste de Helmstedt, em virtude das taticas protelatorias dos sovieticos. Por outra parte, o jornal oficial do exercito russo **Taegliche Rundschau** acusou os aliados ocidentais de sabotarem o trafego ferroviario entre Berlim e a Alemanha ocidental. Semelhantes acusações precederam o bloqueio anterior desta cidade.

Conselheiros militares aos paises do pacto

Já foram designados pelos Estados Unidos — 7 oficiais generais — Defesa da America

WASHINGTON, 2 (R.) — Foram anunciados, hoje, nomes dos 7 oficiais generais americanos destacados para servirem nas capitais ocidentais como conselheiros sobre todos problemas de abastecimento e treinamento relacionados com o plano de fornecimento de um bilhão de dolares do Pacto do Atlantico.

Esses oficiais são os seguintes: brigadeiro-general Charles Elanham, para Bruxelas; contra-almirante E. P. Forestal, que lutou no Pacifico, para Haya; brigadeiro general H. Norman Shewarzkepf, para Roma; brigadeiro-general Raph A. Snavely, tecnico em propulsão a jato, para Copenhague; contra-almirante R. E. Reningna, para Oslo; major general G. J. Richards, do Estado Maior americano, para Paris; e o major general Leon Jonh, que comandou um grupo de bombadeiros pesados durante a guerra, para Londres.

PLANO DE DEFESA DA AMERICA

WASHINGTON, 2 (U. P.) — Soube-se que a Junta Interamericana de Defesa elaborou um plano preliminar referente à defesa dos paizes americanos no caso de uma agressão externa. O referido plano prevê a quantidade de tropas disponiveis nos paises americanos, bases, posições estrategicas e outros problemas importantes para a defesa do hemisferio ocidental.

REFORÇO

TOQUIO, 2 (U.P.) — Os Estados Unidos pretendem aumentar suas forças no Pacifico ocidental, elevando o numero de porta-aviões de um para dois.

ADVERTENCIA

LONDRES, 2 (U.P.) — O arcebispo de Canterbury Geoffrey Fisher, advertiu os chefes de todos os partidos que, seja quem for o vencedor das proximas eleições ele terá de enfrentar muitos e graves prejuizos criados para o mundo pela bomba de hidrogenio.

ACUSAÇÕES AO SR. ACHESON

NOVA YORK, 2 (UP) — Um importador anônimo norte-americano acusou o secretario de Estado, sr. Dean Acheson, de criar obstaculo ao comercio com a Espanha. Essa acusação foi feita durante uma reunião de comerciantes e banqueiros no Bureau de Intercambio de Crédito Estrangeiro. De acordo com o regulamento dessa agremiação, as pessoas que intervêem nos debates não podem ser identificadas nominalmente, a menos que o autorizem de forma expressa.

REUNIAO DA OCEE

PARIS, 2 (R) — Os membros do conselho diretor da Organização para a Cooperação Economica Européia concordaram hoje, em principio, com a adoção de um novo sistema de pagamentos e com um corte de 60 por cento nas cotas de importação, a vigorar a partir do dia 1º. de julho vindouro. Falando sobre o assunto, o presidente da OCEE, sr. Paul Van Zeeland, ministro do Exterior da Bélgica, declarou acreditar que por volta de 30 de junho já esteja em funcionamento a União Européia de pagamentos.

A resolução da OCEE sobre a liberação de 60 por cento do comercio entre os seus paises membros foi, entretanto, subordinada ao acordo sobre o novo sistema de pagamento que está sendo elaborado na séde central da organização, nesta capital. As discussões de hoje, do conselho, contaram com a presença do administrador do "Plano Marshall", sr. Paul G. Hoffman, que declarou aos seus membros sentir-se desapontado ante o pouco progresso realizado no terreno da recuperação economica européia. Entretanto, o sr. Hoffman afirmou que se deve reconhecer o excelente progresso realizado no tocante à adoção das medidas destinadas a permitir o auxilio a todos os paises interessados". Pelo que foi possivel saber nos meios bem informados, o administrador do Plano Marshall" pretende regressar ainda hoje para os Estados Unidos, viajando de avião.

(Conclue na 3ª. pagina)

Contra o julgamento de Hirohito

Possivel atitude dos EE. Unidos em face da proposta russa

WASHINGTON, 2 (R) — A surpreendente proposta soviética de que seja o imperador do Japão julgado como criminoso de guerra comum será rejeitada pelos Estados Unidos, ao que adiantaram, hoje, as autoridades norte-americanas. A resposta será redigida pelo Departamento de Estado, após o estudo das acusações apresentadas, ontem, contra Hirohito e 4 outros japoneses. Serão provavelmente consultados os demais aliados do Pacifico. As autoridades diplomaticas declararam haver pouca ou nenhuma duvida de que a resposta deste país será um não categorico. Esperam que a maioria dos demais ex-inimigos do Japão acompanhem a atitude americana.

INCONCEBIVEL

WASHINGTON, 2 (UP) — As autoridades norte-americanas rejeitaram como "inconcebivel" a proposta soviética para julgar o imperador Hirohito, do Japão. As autoridades ianques qualificaram a atitude russa como sendo uma mera propaganda, e afirmaram que os Estados Unidos não tomarão parte nisso uma vez que todas as nações que combateram o Japão, inclusive a Russia, concordaram, no dia 24 de fevereiro do ano passado, em que não seriam realizados mais julgamentos por crimes de guerra da "classe A".

NOTA SOVIETICA

LONDRES, 2 (R) — A embaixada soviética nesta capital entregou ontem ao "Foreign Office" uma nota oficial, exigindo o julgamento do imperador Hirohito como criminoso de guerra. A referida nota, que consta de mais de 10 paginas, sustenta que Hirohito, juntamente com altas personalidades nipônicas, são culpados pela adoção da guerra bacteriologica contra os aliados, lançando mão dos prisioneiros chineses e russos para experiencias nesse terreno. Nota identica foi entregue tambem ontem, em Washington, ao Departamento de Estado.

NÃO CONCORDARIA

LONDRES, 2 (U. P.) — Fontes oficiais declaram que o governo britanico não concordaria com qualquer exigencia de processo do imperador Hirohito como criminoso. As autoridades recordam que tais pedidos foram feitos na Russia ao ser criada a comissão de crimes de guerra, em fins de 1945.

REJEITARAM A PROPOSTA NOS MEIOS OFICIAIS

WASHINGTON, 2 (U. P.) — Os meios oficiais norte-americanos rejeitam formalmente a proposta russa, de submeter o imperador Hirohito a julgamento como criminoso de guerra. Lembram que todos os participantes da guerra no Pacifico, inclusive a Russia, combinaram em fevereiro do ano passado, que não haveria mais processos contra criminosos de guerra de primeira categoria no Japão.

ESTUDADO O AUMENTO DOS BANCARIOS

RIO, 2 (Meridional) — Reuniram-se os proprietarios dos bancos, em assembléia geral, para examinar e discutir a proposta que concede 20 por cento de auto salarios aos empregados que percebem até cinco mil cruzeiros, que constituem cerca de oitenta por cento da classe, e 10 por cento a salarios superiores a cinco mil cruzeiros. Nada foi possivel saber acerca do resolvido na referida reunião.

ABRIGADA CONTRA O FRIO, RITA HAYWORTH é vista a passear no pequeno burgo suiço de Gstaad, depois de ter deixado a cidade de Lausanne, onde recentemente deu à luz uma menina, a princesa Yasmin. Diz-se que Rita brevemente voltará a Holywood, afim de fazer um filme. (Foto do INS, especial para o DIARIO DE PERNAMBUCO)

Poderiam ser rompidas as relações diplomaticas

Nota ao embaixador Bogomolov — O "Foreign Office" considera insultuosa a atitude russa — Caso da Indochina — Atravessaram a fronteira

PARIS, 2 (R.) — O embaixador soviético nesta capital, sr. Alexander Bogomolov, compareceu esta manhã ao Qua D'Orsay, para uma conferencia com o ministro Pierre Schneiter. Bogomolov, cuja entrevista estava marcada para 11 horas da manhã, tempo local, chegou ao Quai D'Orsay exatamente a essa hora, demorando-se apenas 6 minutos em palestra com o ministro. Bogomolov apresentou-se sozinho e tinha o semblante bastante carregado.

PODERA' TER RESULTADOS GRAVES

PARIS, 2 (U. P.) — O reconhecimento, pela Russia, do regime rebelde comunista de Ho Chi Minh na Indochina poderá ter resultados muito grave para as relações franco-sovieticas. Essa advertencia foi feita pelo governo francês, numa nota entregue hoje ao embaixador Alexander Bogomolov. O representante soviético foi chamado ao Ministério às 11 horas, especialmente para receber o documento que lhe foi entregue pelo chanceler interino Pierre Schneiter.

CHEGAM A CAOBANG

TAIPE', (FOMOSA), 2 (U. P.) — Um porta-voz militar nacionalista reiterou hoje que as tropas comunistas chinesas que invadiram a Indochina Francesa e chegaram a Caobang, 50 quilometros a dentro do referido territorio.

INSULTUOSA ATITUDE

LONDRES, 2 (UP) — Fontes do "Foreign Office" declararam que a maneira pela qual a Russia recusou o protesto francês contra o reconhecimento do governo comunista de Vietnan na Indo-china francesa, foi a "mais insultuosa e invencivel dentro do codigo diplomatico". A nota francesa foi devolvida pela embaixada soviética, ontem, com a aspera da alegação de que a "URSS considera impossivel receber uma nota desta natureza".

POSSIVEL ACUSACAO

PARIS, 2 (UP) — Os circulos bem informados dizem que a França talvez acuse a Russia de haver violado o tratado de aliança de 1944, reconhecendo o governo comunista de Ho Chi Minh da Indo-china, que luta contra as forças francesas naquele país.

APROVADOS OS ACORDOS

PARIS, 2 (R) — Por 294 votos contra 20, o Conselho da Republica-camara alta — aprovou, hoje, os acordos que a França firmou com Vietnan, Lao e Combodia, dando governo autonomo a esses 3 Estados da Indo-china, dentro da união francesa.

ABANDONARAO AS TENTATIVAS

HONG KONG, 2 (UP) — A companhia de navegação "Ysbrandtsen", de Nova York anuncia que seus navios abandonarão as tentativas de furar o bloqueio nacionalista do porto de Changai. Essa declaração foi feita pelos agentes nesta cidade, após um exame dos danos sofridos pelo cargueiro Flyng Independent", a cujo bordo o fogo lavrou durante 20 horas.

ABANDONOU A EMBAIXADA

LONDRES, 2 (R.) — Todo pessoal da antiga embaixada do governo nacionalista nesta capital abandonou hoje o edificio da embaixada, entregando suas chaves, juntamente com um inventario geral ás autoridades do Foreing Office. Pelo que se sabe, o Foreing Office concordou em assumir a responsabilidade da guarda e manutenção do edificio, até a chegada dos representantes do governo comunista chinês, há pouco reconhecido oficialmente pelo governo britanico.

LAVRAVA HA' 15 HORAS

HONG KONG, 2 (U. P.) — Revela-se que o fogo do cargueiro Flying Independente, da companhia Isbrandtsen, irrompeu num carregamento de algodão, quando em viagem de Manila para Hong Kong. Estava lavrando há 15 horas, quando o navio entrou no porto, onde os bombeiros maritimos trabalharam mais cinco horas para dominá-lo. Não se sabe que relação existe entre esse incendio, e a decisão da companhia de não mandar mais navios para Shangai.

PRESOS DOIS PUNGUISTAS INTERNACIONAIS

RIO, 2 (Meridional) — No interior do City Bank of Londres foram presos dois punguistas internacionais. São eles o argentino Luis Gregorio Lopez, vulgo "El Golo ou El Cribro" e Luiz Melida de el Carnico, chileno. Os dois individuos já agiram em diversos paises do continente, tendo estado no Brasil em 1915, donde foram expulsos, voltando 30 anos depois. Declararam à reportagem que apenas vieram assistir ao carnaval carioca, mas mesmo assim foram presos por vadiagem.

CAIU EM CHAMAS O AVIÃO DA KLM

AMSTERDAM, 2 (UP) — Um aparelho da empresa aerea holandesa KLM, com 7 pessoas a bordo, caiu no Mar do Norte entre a Grã-Bretanha e a Holanda, ás primeiras horas de hoje. O avião fazia uma viagem regular entre Amsterdam e Londres. Não há noticias sobre as vitimas, mas despachos não confirmados dizem que o avião caiu em chamas.

7 TRIPULANTES APENAS

AMSTERDAM, 2 (UP) — O aparelho da KLM que caiu no Mar do Norte só levava a bordo tripulantes em numero de 7, sendo um de nacionalidade inglesa e os demais holandeses. O avião mergulou em chamas no mar, pouco depois de 3 e 40 da madrugada, quando fazia uma viagem regular entre Amsterdam e Londres, levando correio e carga. O cargueiro dinamarquês "Rigor" irradiou uma mensagem dizendo ter avistado "um avião" caindo no mar envolto em chamas a 48 quilometros do litoral holandês.

MORTOS

HAIA, 2 (R) — A direção da "Royal Dutch Airlines" anunciou que 7 pessoas que se achavam a bordo do aparelho de carga dessa empresa que caiu no mar ao largo do litoral holandês, devem ser dadas como mortas. O avião sinistrado, um "Dakota", caiu no mar a uns 80 quilometros a oeste desta capital, não tendo sido encontrado o menor vestigio dos seus tripulantes

Problema do controle das armas atômicas

Importantes declarações do presidente H. Truman

Rejeita a sugestão de fazer novo e especial esforço — A Europa Oriental desconhece a ordem de fabricação da Bomba "H"

WASHINGTON, 2 (UP) — O presidente Truman, em palestra com a imprensa, rejeitou a sugestão de que ele deveria fazer novo e especial esforço no sentido de serem submetidas a controle as novas e super-destruidora armas. O presidente Truman explicou que não julgava necessario nem aconselhavel lançar tal apelo no presente momento porque os Estados Unidos empreendem esforços na ONU para encaminhar um acordo mundial no tocante a essa questão.

O presidente Truman contornou as perguntas dos jornalistas sobre a bomba de hirogenio, recambiando-as á sua propria declaração. Os reporteres fizeram pressão no sentido de um esclarecimento dos fundamentos de sua decisão a respeito da ordem de prosseguir nos trabalhos para o fabrico da bomba, mas o presidente observou que não iria alem de sua declarção original, acrescentando que os reporteres não têm de esperar novas noticias atinentes ao assunto. Declinou tambem de comentar a proposta russa para que Hirohito seja processado como criminoso de guerra.

NAO JULGA NECESSARIO

WASHINGTON, 2 (R) — O presidente Truman declarou hoje que não julgava necessario notificar as Nações Unidas sobre a decisão do governo americano em prosseguir nos estudos e produção da bomba de hidrogenio. Essa declaração do presidente foi feita num comentario a sugestão apresentada ontem pelo senador vandenberg, segundo a qual o presidente deveria comunicar oficialmente á ONU sua decisão sobre a produção da bomba de hidrogenio, bem como a disposição em que se encontram os Estados Unidos de abandonar imediatamente esse projeto, desde que a Russia concorde com a adoção de um controle internacional eficiente da energia atomica.

LONDRES, 2 (UP) — As nações atraz da cortina de ferro continuam ignorando a ordem do presidente Truman, para que se fabrique a bomba de hidrogenio. A imprensa e o radio oficiais na Polonia, Tchecoslovaquia, Bulgaria, e Hungria ainda nada informaram a respeito. E tambem a radio de Moscou permanece silenciosa. A BBC inglesa difundiu a noticia em ondas dirigidas para a Europa Oriental, durante todo o dia de ontem, mas ainda não se sabe si essas transmissões conseguiram penetrar as interferencias soviéticas.

NO PULPITO

NOVA YORK, 2 (UP) — Pela primeira vez a decisão do presidente Truman de autorizar a fabricação da bomba de hidrogenio foi mencionada de um púlpito. Ontem, á noite, o reverendo John Hooper, da Universidade de Fordham, a mencionou dizendo: "Amado Deus, abençoai-nos em face da bomba de hidrogenio".

EM 1951 OU ANTES

WASHINGTON, 2 (R) — Os principais elementos ligados á

(Conclue na 8.ª pagina)

"Ultimatum" aos grevistas chilenos

SANTIAGO DO CHILE, 2 (U. P.) — O presidente Gonzalez Videla enviou "ultimatum" aos trabalhadores em greve para que retornem ao trabalho imediatamente. Em caso contrario, todos os grevistas poderão ser demitidos dos empregos.

DE PRONTIDAO O EXERCITO CHILENO

SANTIAGO DO CHILE, 2 (U. P.) — O presidente Gonzalez Videla acaba de concentrar 8 mil soldados do Exercito nesta capital. Trata-se duma medida de precaução para manter a ordem em consequencia das greves dos trabalhadores e das empresas de eletricidade e telefonicas. Milhares de mineiros de cobre tambem aderiram á greve.

ORGANIZADO O NOVO GOVERNO COLOMBIANO

BOGOTA', 2 (U. P.) — O presidente Ospina Perez reorganizou o gabinete. Para o cargo de chanceler foi nomeado o sr. Evaristo Sourdis. O governo colombiano, por outro lado, informou que elevou a legação da Colombia na Espanha á categoria de embaixada.

RENUNCIARIA O GABINETE CUBANO

HAVANA, 2 (U. P.) — Depois da sessão semanal ordinaria do Conselho de Ministros, acredita-se que o gabinete apresentará seu pedido de renuncia, afim de permitir sue o presidente Prio Socarras reforme o governo.

NAO FOI REALIZADO O DUELO

ASSUNÇAO, 2 (U. P.) — Em virtude de uma publicação num jornal daqui, surgiu uma questão de honra entre o ex-presidente da Republica, dr. Juan Manuel Frutos, e o ministro da Justiça, dr. Guillermo Ensiso Veloso. Ambos pretenderam bater-se em duelo, o que no entanto não foi realizado dado a intervenção de amigos comuns.

PREFERENCIA PELAS VIAGENS AEREAS

RIO, 2 (Meridional) — A preferencia do publico pelas viagens aéreas é uma cousa inquestionavelmente evidente hoje em dia notando-se que a terra de Rui Barbosa é uma grande apologista do aparelho mais pesado que o ar. Ha pouco, por ocasião do centenario da Cidade do Salvador, a Panair lançou quadrimotores com ligação direta Rio-Bahia-Rio em viagens de tres horas de duração. Um Bandeirante da Panair deixou a base do Galeão ás 10 e 30 com sete tripulantes, conduzindo 51 passageiros, tendo chegado ao Rio, de volta, ás 18 horas, com 53 passageiros, uma viagem de sete horas e meia, inclusive a espera no aeroporto Santo Amaro de Ipitanga, para desembaque e embarque, abastecimento, cargae descarga.

Varias noticias de ultima hora

REPRESALIA DO CANADÁ AOS TCHECOS

OTTAWA, 2 (R.) — O governo canadense ordenou a expulsão de dois membros da legação da Tchecoslovaquia, em represalia pela expulsão, na semana passada, de dois funcionarios da legação canadense, em Praga, segundo foi oficialmente anunciado. Os dois funcionarios expulsos são Hog Bohoneck, funcionario do escritorio comercial, e Richard Beckman, guarda-livros. Os dois cadanenses expulsos de Praga foram o sargento Walter Danke e o cabo Vanier, ambos acusados de espionagem.

NOVO GOVERNO BULGARO

SOFIA, 2 (U. P.) — O parlamento elegeu, hoje, o novo governo da Bulgaria, cujo chefe é o sr. Vulko Chervenkov, secretario do "Comité" Central do Partido Comunista e que desempenhava as funções de vice-"premier" do gabinete Kolarov. Os membros do novo governo são os mesmos que foram eleitos pelo parlamento, por proposta do falecido Kolarov, feita a 19 de janeiro.

ACUSAÇOES DO "PRAVDA"

LONDRES, 2 (R.) — Num artigo irradiado pela emissora de Moscou, o orgão oficial russo "Pravda" critica severamente "os elementos formalistas e burocraticos que ainda não foram extirpados do regime trabalhista nacional". Assim, o "Pravda" publica severas criticas ao trabalho das organizações encarregadas dos desenhos tecnicos, acusando-as de não trabalhar "de acordo com a realidade". "Os desenhos realizados por essas organizações estão frequentemente cheios de erros, ao mesmo tempo em que os documentos de carater tecnico são entregues aos seus destinos com atrasos consideraveis" — diz o artigo.

GRAVEMENTE ENFERMO O CARDIAL MINDSZENTY

VIENA, 2 (U. P.) — Um sacerdote hungaro que acaba de chegar de Budapest informou que o cardial Mindszenty, cujo estado de saude é delicado, está internado num edificio situado á rua Naglodi, em Koenbanka, suburbio de Budapest. Disse o sa-

(Conclue na 8.ª pag.)

ILEGÍVEL